第三種郵便物認可 中華郵政特准掛號認爲新聞紙類

盛京時報

(大正十二年九月二十三日)
陰歷…八月十三日
中日大祭禮拜休刊

◇本報價目◇ 每張銅幣六枚 每月現大洋八角 ▲外埠連郵費 每月現大洋九角五分 半年現大洋五圓二角 全年現大洋拾圓

告白刊資 一行五號字十五字 起碼刊資一日每行現大洋壹圓 另議長期

發行人 宮川貫作 編輯人 菊池貞二 印刷人 石原庄太郎 發行所 盛京時報社 盛京時報支社 盛京時報支社

時刻表

金州 大房身 熊岳城 大石橋 海城 鞍子 ……
開原 昌圖 四平街 公主嶺 長春 ……
奉天 撫順 ……

論說

節關與難關(續)

一年容易。又屆中秋。百孔千瘡之中央財政。平時尚得拖欠借貸以度日者。至節關而稱貸無門。索薪餉者又踵相接。雖欲挖肉補瘡。飲鴆止渴。其勢亦有所不能。此固不獨今年之秋節爲然也。節關爲財政難關。由來已久。譬之破落戶。絕不知何者爲經濟。濫用無度。而一家中又皆爲分利之人。度日如年。何待過節。中央財政。早經類是。張弧前者畫策。以秋節財政。可以無慮。不圖用欵途徑。出人意計。際此節關已屆。四處張羅。尚無辦法。有之惟發行輔幣券。可暫濟眉急。能否如願。尚未可知。他方擬停工以相追索者。又將發現於今日。誰非秋節聲中之至大難關乎。

然而中央政府之難關亦多矣。秋節之財政難關。其小焉者耳。吾人亦復何慮。諺云。不怕討債的英雄。只怕欠債的精窮。過慣窮日子之財政部。自有穩渡難關底辦法。試思九月十三日。非攝政政府三個月屆滿之難關乎。居然平安渡過。而其攝政猶是也。未來之十月十日。其難關似乎較鉅。然保曹運來利誘。猪仔議員回京。據某方密息。到京者已達六百餘人。足敷大選法定人數。屆期施以暴力或干涉。大總統不難於十月十日前產出。則十月十日之難關。又具有相當準備矣。節乎秋節之難關。既無甚緊要。後乎秋節之難關。復有所把握。所謂節關者。本非死生關頭。烏足以爲政府危也。雖然。節關亦大可慮。不拱台於其他之難關。而拱台於年。年所過之節關。七拼八湊之攝閣。其將何以爲情。則此節關之財政。亦至堪注意。使張弧而籌欵不成。留之大吉。各機關之關門不足慮。軍隊索餉。警察罷崗。可賀之秋節。即可成爲可弔之秋節。夫已氏致送議員之餅敬。不啻儆諸犧牲。尚何待十月十日之難關。而始形難過也。惟是張既登台於前。縱無點石成金之術。決不難牽蘿補屋以過此難關。有必然者。況財政難爲目前難關。而國家之難關。並不在於秋節。湘閩粵川之戰亂未平。反直系之運動不止。來日大難。正未有艾。節關云乎哉。

蓋居今日而言國家之難關。首在統未舉。內閣究不能長此攝政終古。而國會議員。又南北分離。南固不能成會。北亦屢次流會。十月十日之大難關。屆指已不及二十日矣。幸過節關。將何以過十月十日之難關。就令渡過十月十日。保曹之總統慾。亦於焉達成。中央政府之難關。亦不能由是而告終結。殆亦必然之形勢。甚或因內政上之難關。而引起外交上之難關。殊未可知。區區節關。且僅屬於財政之一部分。則亦何所謂難關也耶。

英商會力辯無管路計畫

▲仍振振有詞——
▲但護路主張——

護路案有使團決以建議形式送達外部之說。是其管案已無形打銷。我國人之一致反對。蓋大有效力也。上海英商會九月份月刊社論力辯英政府並無管理中國鐵路之計畫。其言與使團態度殆遙相呼應。唯其護路之主張。仍振振有詞。玆照譯如左。

「自臨案發生迄今已四閱月。在此四閱月中。關於賠償被擄者及保障將來不在發生同一事變之談判。進行殊緩。使團曾以一牒文致中政府。表示列强對於時局善後辦法之總合意思。但外交部繼續以空言辯論拖延時日。以致迄今對於滿意之解決。仍無進步可言。同時有不負責任之記者在華報上妄指列强。尤其英國之圖設法保衛其國民。爲懷有惡意的計畫。以期破壞中國之獨立。遂致有一種排外運動正在養成中。此種濟亂事實之政策。有例證可指。如北京華人所有之某英字報曾發表如下之說詞。

此計畫(管理鐵路計畫)早經成熟。祇待有機可乘。即將其實施於中國及世界。臨城事件予英政府以所欲得之機會。英國關係方面現正利用外交團爲工具。藉以遂其深藏於心坎之目的。

凡有智識略知中國今日情形之人。必知此種說詞之可笑。顯然可見。實不必費時加以駁斥。其他姑勿論。即謂當此國際間虎視眈眈各不相下之際。而謂列强自許被人利用爲工具。以實現獨使一國享受利益之計畫。豈非笑談。不幸此種謬妄之說。本非爲具有理性之人而發。其意乃在煽動愚昧無識者之偏見。同時並使華人不此明問題之眞是非。夫列强之堅持。必須於各大交通要道設相當之防衛者。不過欲使彼等國民生命財產得應享之保護耳。誠以此項保護。目下完全缺乏。彰彰可見。至於其目的在使鐵路警務改良。此於中國自己關係之重大。尤甚於外人之利益。是又不待言者也。假使有絲毫證據。證明臨城事件。已使中國政府感動。而自動的實行剿治盜匪。則不願外人之協作。猶可言也。然事實上則正相反。試將三個月來報紙所載盜匪暴舉列一不完全之表如左。亦可見大局愈趨愈惡矣。

紹興盜黨猖獗已歷二年。戕燬華人二千名。焚屋一千五百所。勒索之欵約十萬元。

五月念五日。河南盜匪向虞城(譯音)地方索欵一萬元。

五月三十一日。美之小輪美倫號在萬縣被扣留。領港人擄去。

六月四日。盜匪活動於青島附近。

六月十二日。盜匪千人橫行於境內。向三沙鎮勒索四萬元。該鎮紳商允出五千。遂開戰。盜敗走。盜將離鎮數人臠割。搶刦三沙以南各村。婦女牲口被擄去。

六月十五日。盜黨猖獗於萬縣。美孚油船被劫。捧其水手。毆船主於地。折其兩腿。

同日。亳州附近瀛車被攔劫。一乘客中槍。

同日。意國教士在漢口附近被盜擄去。

六月二十一日。開封外郭被兵工廠叛兵一十人搶劫。并有人被戕。

六月念五日。南滿鐵道遭盜劫。

同日。華人教士被擄殺斃。

七月五日。在貴陽附近及平越附近之天主教堂被搶。

七月十六日。貴州龐哈縣城被盜匪圍攻。

七月三十一日及八月一日。美船愛里斯大來號被攻擊。船主幾遭槍斃。

八月某日。英領所坐小輪在廈門被槍擊。

八月十日。美孚油船格倫丹爾號在距梧州二十英里內被槍擊。船主受重傷。

八月十四日。英教士二人在四川被盜戕害。

八月十六日。兇市倫敦教育會醫院及天主教堂被焚。市鎮被搶。兩天主教士不知下落。

八月念九日。漢口稅關洋員被拘捕虐待。

八月三十日。漢江盜匪搶燬沿江村莊多處。

夫在如此事實記錄之前。中政府自斷不復能强謂臨城事件乃一單獨發生之匪亂行爲。而指護路之要求爲不合情理。總之。關之列强必須盡力設法。保護路之安固。並迫中政府承認使團所送通牒之條件。此不獨爲各外國利益計。亦爲中國利益計也。

最後協定之接收威海條文(續)

年終尚有贏餘。應歸下年帳內。并事會須預將本年度內應行建設公益事項。條陳行政長官核辦。如事屬可行。經費充裕。得施行之。關於此項工程之設計細則及投標方法。均應商之董事會。開標時董事亦可臨視。各項工程進行時。董事之意見。得隨時徵求之。所有支出經費帳目。應於每季由董事會檢閱。以昭信實。(五)通則。愛德華區域內所有關於警察衛生及園丁人數。中國威海行政公署。應以現有數目爲根據。充公支配。以期得力。

▲第十三條 所有英國政府按照一九一九年第六條威海衛荒地章程。發給華人地主。威海衛法定格式之各項地契買賣與押字據。以及執照。倘內載條件。與中國法令完全抵觸。致使不得不修改或加給新契者。應認爲與在英國管理期內同一有效。此項更改。除全境一律修改外。須先得業主之同意。

第十四條 所有從前英國威海衛行政公署所發給外人之地契。中國政府得換給三十年爲限之租契。免收費用。惟期滿後租戶得適用原條件續租。

第十五條 所有從前威海衛公署所頒發之租契。中國政府認爲有效。但得該租戶同意時。可將該租地贖回。

第十六條 外人業主或租戶。持有英國威海衛行政官署頒發之地契或租契。其地畝與海邊接連。或僅爲官路。或小路相隔者。除本條欵所規定外。不應阻礙其原有出路或通海濱之道路。按照本條欵第十四條所規定。如果海濱發現淤地。應由前項地主或租戶盡先承租。(甲)此項淤地之租價及期限。應毗連上地估定之時價及期限爲標準。(乙)此項淤地之租價或按照英國管理威海衛期內之租價支付。其租期亦照原租之地爲限。

第十七條 英國政府將威海陸地區內所有英國自購官產地畝房屋。無償交還中國。中國政府應允以下列各房產墳地無償租與英國政府。以三十年爲期。期滿後尚得陸續租用。計開。現時正華務司廣所及其園子。爲號爲將來英國領事住房之用。現時下級軍官宿舍及園子。以爲將來英領事館之用。外國人墳塋兩處。舊軍營萃房內某字號一所。爲俱樂部之用。如該俱樂部解散時。該房屋應無償歸還中國政府。至關於舊名操場廢地一段。雙方議妥。應准繼續按照現時辦法。爲萬國游戲場之用。作爲萬國游戲場。及野球場之用。以備交換。

第十八條 威海衛碼頭及溫泉湯兩處民醫院內。該土地房屋及其設備器具。既由英國政府無償移交中國政府。中國政府擔承聘請相當英國醫生一員。以十五年爲期。充當威海官醫。(未完)

東三省公民宣告北京違法各議員罪狀電

(銜略)近閱報載北京僞國會衆議院議決延長任期一案。聞之不勝駭然。查衆議院至本年十月十日期滿。照法宜另行改選。此等法律事實。凡留心國事者。類能知之。今忽違法議決延長。法律尊嚴何在。國家綱紀罔存。夫立國賴有法律。守法係乎人民。常人違法尚且不可姑容。况造法議員。而竟任意弄法乎。我國約法首條。國家主權在人民。議員代表人民者耳。現代表期限已滿。未經主人認可。擅自延長。爲主人者。豈可隱忍不加以制裁乎。且國會議院法。凡衆議院議決案。須經參議院通過。方發生效力。今北京僞國會。議員份子本不合法。又非足法定人數。已知矣。而參議院又未通過。議決案。不克成立。更無疑義。乃吳景濂等。毫無忌憚。藉曰衆議院期滿。如不延長下去。當此紛擾之際。一時勢難改選。民國豈可無國會乎。以此欺人。若輩利己營私。施計固巧。用心亦狡。其於國家法律人民指責何。推原若輩心理。以爲亂不大。則權不張。權不張。則利不厚。利用國家之紛亂。享受無期議員之資格。一進而爲終身議員。再進而將爲世襲議員矣。諸議員中。固不乏優秀份子。某等何敢厚非。惟北京一般豬仔。公然包辦大選。賄賂朋分。其心目中早視人民如無物。溯及若輩已往種種行爲。無非徒挂議員招牌。分投各派中挑撥意見。有一稍滿人意者乎。軍閥數次禍國。何一非議員釀成者乎。此屆國會。將及十載。以根本憲法且不能產出。尚有一種成績可言乎。當此議員禍國之際。爲人民者。若不實行固有之職權。撤銷其議員資格。不獨代議制將即破產。而國事前途亦不堪聞問矣。玆擬兩種辦法。一對於違法各議員。非祇撤銷其議員資格已也。宜另組織一裁判團。檢查其罪之大小。分別懲治。總期違法者。毋令幸脫法網。一對於立法機關。宜仿照辛亥南京參議院辦法。維持現狀。俟國家統一後。則依法另選。謹陳管見。藉供商榷。並望全國父老昆季。尊起一致主張。反對該會延長案。以固法本。則幸甚。東三省公民顧人宜張識廉寄麥岩姚國張喬植軒徐東垣許小航貸全體人民六百三十七人全啓

房捐與住戶

實事短篇 (由山投)

昨(十四)日薄暮。余因一時寂寥。散步至大西關省議會迤北地方。見二老者。對坐長談。甲問乙曰。你們的房捐上了嗎。乙答曰上啦。你們的也上了嗎。甲曰我上了好些日子啦。不知你們每月的房捐。共拿多少呢。乙曰正房四間照二等。廂房六間照三等。共拿一元四角。你們每月可是拿多少呢。甲曰上屋五間照頭等。下屋六間和門房四間。都照二等。每月共拿三元五角。但是你們的房捐。歸在誰的身上呢。乙曰即令租戶照數拿了。你們的房捐誰拿呢。甲曰拿是我拿。而上屋每間長了房錢一元。下屋和門房。每間長了五角。除上捐外。尚有餘浮。到底不知是他媽的誰吃虧。乙曰這們說起來我們的房戶。都便宜了。甲曰你是傻子呀。你沒看見市政公所。貼的告示嗎。後邊寫着房捐一項。由房主担負。不令住戶担任。你不但不剩錢。倒顯得教住戶拿房捐啦。尚有懂得公事的。將你告了。豈不還得打官司嗎。若判你違背官令之罪。你可怎麼能受。乙肅然敬曰。多虧老兄指教。不然日後。鬧出事來。挨打挨罰的。有多們不體面了。待我回家。也長點房錢。房捐歸於我拿。可也就平穩了。無奈你長的太多能行嗎。你的正房每間合七元啦。廂房門房都合五元啦。甲曰你不知道。現在有的是找不着房子的。况且不久的。轉城四面門臉的房子。都要扒了。休什麼電車道。又是蓋樓咧。想門臉的人家太多。如果扒了。這房子豈不更快了嗎。到那時候。我還要長房錢呢。我看他還非往不住。余聽到這裡。就往北走了。不多時。旋又回來。二老者已經去了。去走幾步。聽得從那道東臨街的西廂房的小窗裡。發出悲切的聲音。似乎六七十歲的老太太說道。官老爺呀。官老爺呀。你怎麼不可憐可憐窮人哪。我們一天累的做也顧不得吃。連屎都顧不得撒。縫不了一角多錢。我那傻兒子。在街上揀破亂。一天賣不了兩角錢。合算起來。我們娘倆。一月的工夫。賺不了八九元錢。去了五元錢的房錢。剩下三四元錢。連點火都不能燒。我們娘倆每天吃幾個大餅子就得將就了。忽巴巴的。房東又叫我們拿一角錢的房捐。不過三兩天又改掛子了。不教我們拿房捐啦。每月又長了五角錢的房錢。本來天天都挨了一半子餓。這又長了五角錢的房錢。我們娘倆。一天又得少吃兩個大餅子啦。還不跟教我們拿一角錢的房捐呢。續續叨叨的。越說越慘起來了。余不禁的替那老太太。也就酸起鼻來了。看看胳膊上的表。已到了十一點半了。匆匆的回家。一夜也未睡着。似乎那老太太的悲慘的聲音。和苦楚的言語。都留在我的耳朵裡一般。略述見聞。以徵仁命設謀耳。

廣告

青島 上海行 榊丸(滿鐵航路船) 九月廿七日正午 長平丸 九月廿三日正午
天津行 濟通丸 九月廿六日後五時 大潮丸 十月二日後十時
安東行 天潮丸 九月廿七日後二時 濟通丸 十月二日後六時
龍口行(往復共順旅寄港) 龍平丸 九月廿二日正午
營口行
大阪 神戶行
大連汽船株式會社 電話(代表)(番號)四一八五番
專屬荷客取扱店 監部通吾妻橋 ⊡丸二商會 電話四二六四 五八八八番

謹要聲明廣告
劉福宸啓余錦西縣人在錦縣本站開福德長生理有子鵬飛年十八不務正業私自外出無所不爲管束無力不知逃往何處凡與有涉者不可借伊錢或貨物等項如有受其騙者余概不承認倘生意外之事與家族無關登報聲明 特此 列佈

本店開設日站千代田通十六番地高大樓房新式門面屋內宏闊器皿潔淨並不惜重資特由京滬聘請著名庖師專做南北大菜中西便飯以至燕翅參席各樣席無不充腸適口且有衛生如蒙惠顧請駕臨一試方知言不謬也 主人 隋王璋
松梅軒啓 日本電話七六二番

聲明遷移
敬啓者本事務所現由茂林賓館遷至大西門裏辛尾胡同(即中國銀行迤西胡同)曾鍵西樓迤北寄信來訪請逕至該處爲荷 律師王策安事務所謹啓

遺失聲明
鄙人於民國七年間憑價領買本縣旗屬舊址房間隨帶地基一段經縣登給大照收執近因自己不愼將此照遺失如有人拾得作爲無效除在縣呈明作廢并請給發新照以資保管外特再登報聲明 興城縣閻俊卿啓

奉天 福增永 同啓
玆有長義順保福增永貳萬圓及永昌隆保同增永參仟圓均係代銷英美煙公司全圖書正式保單同於六月一日遺失無論落在中外人手統行作爲擬紙無效特此聲明

哀啓者
先批梁太夫人遜世首七之辰夏歷八月十五日爲 敬陳家奠奉迓 台旌藉聆 指示伏冀 先臨 歿存均感 棘人張景泉 惠芳 泣血稽顙

哀啓者
先妣梁太夫人於夏歷八月初十日卯時壽終於十二日接三恐訃未週謹此登報奉 聞 棘人張景泉 惠芳 泣血稽顙

止咳 祛痰 新藥 亞斯豆瑪爾 奉天松島町 鶴原文雄商店 ◉代售奉天城裡大德生藥房

寶榮公司 奉天小西門 標準燼煤 撫順塊煤 日二一番 中五號

東三省銀行廣告
本行發行之大洋兌換券自發行以來頗爲各界信用樂於收受茲爲各界便利起見力求滙劃敏捷除營口上海天津北京濟南烟台青島按照本行逐日市價滙做銀兩銀元外其以本行大洋券在後開各地點滙兌本券者一律不收滙水藉副惠顧諸君之雅意惟電滙手續較繁應隨時商酌辦理恐未週知特此廣告
▲奉天省 奉天、營口、安東、孫家台、四平街、公主嶺、遼源、大連
▲吉林省 哈爾濱、吉林、長春、延吉、寧安、双城、佳木斯、范家屯、下九台
▲黑龍江省 黑龍江、海拉爾、滿洲里、安達、黑河、綏化、呼蘭、望奎

奉天交涉公署同人證明 中國華安合羣保壽公司之信用
史前署長紀常生前曾在中國華安合羣保壽公司保有壽險大洋貳仟元於本年八月三日因病身故該公司東三省總經理陸洪開君奉上海總公司之命將賠款現大洋貳仟元如數付給家族收領足見該公司信用卓著特此證明 中華民國十二年八月十一日 奉天交涉署第一科長關庚澤印
先嚴諱紀常於本年八月三日病故所有生前在中國華安合羣保壽公司保有壽險現大洋貳千元今由該公司陸洪開君奉上海總公司之命如數賠給特登報端以資証明 中華民國十二年八月十一日 史怡祖 史年祖 史康祖 具

請看區官貪贓害民
郭家店驛北山住戶段明有者以出貨被日本人敏元查道傷後總本埠警察與日警署交涉當即賞給養傷費金票二百四十元該區官倪懷先見財起意收入己囊又恐段明有查知出洋五十元賄買醫生張宗用約毒死以免後患不意被段明有知覺竟不用張醫調治得全性命似此區官不知損害多少民命矣 張廷謹啓

吉林永衡官銀號售賣植大宗木廣告
啓者本號在吉林東大灘暨九站兩處木廠存有大過樑二過樑及長條大方寺木植共二千餘根現擬出售營批零售各隨主願倘承遠近木商惠顧即請至本號營業股接洽面議可也 吉林永衡官銀錢總號啓

恭頌駐新立屯陸軍十二旅步兵五十團一營四連連長鄭公文林連附王公利春功德
竊民陳錫琨於八月二十七日夜在本街柳姓家被步匪三人進屋將民綁去出村遇有五匪接迎奔走與民家來信勒要奉洋五萬元大小槍械若干副毫駐白旗堡陸軍步二營金營長暨警察王所長徐區官保甲蕭保長各帶隊佐跟追晝則搜尋柳林夜則放卡要路以致該匪無處潛蹤竄赴黑山縣界遇該縣保甲警察接仗兩次當將匪首小五點擊傷追至三十一日該匪出探訪問程家關子村西正值連長鄭公連附王公帶隊設卡巡哨窺見該匪將人押猛烈射擊將民救下匪力不支向高粱地逃竄嗣由小五點前被擊傷天民帶隊赴二道境附近搜捕未獲在保甲劉勤家起出匪使大槍一支次日旋防鮑民分謁長官面訴經過詳情後聞小五點已被黑山警察王隊長緝獲送縣伏思匪勒鉅資家中無力抽贖日久恐有性命之虞幸蒙鄭王二公救出不啻恩同再造無可報答謹登報端以彰功德藉鳴謝忱 新民縣西營防住民陳錫琨同弟陳錫楨敬登

仁記洋行啓事
謹啓者本行向在天津山西匯一千八百六十三年即前清咸豐十一年中外通商開始創設迄今六十年之久頗承官商歡迎現在天津英國租界建修樓房兩處外設工廠倉庫棧房十餘所數十年前在奉設行採買猪鬃馬尾各色狐貉貂獺羊毛羊板三省土產毯經有年去歲壬戌津浦鐵路新設之特別急行車以及客車數十餘輛皆由敝行經手購買耐久精妙人所共見玆因擴充營業起見來奉添設進口貨立行在奉天小西邊門外浩然里胡同專售火車及各機器廠各工廠所用一切機器建築樓房所用材料樓內器皿五金雜貨以及西洋各種毛呢綢緞布疋一概批發代售大津東方鐵工廠火爐電氣機水管洗臉盆洗澡盆機器洋井機器螺子帶子專治瘟疫約水等不但格外克己更且精美異常兼保火險人壽險信用顯爲昭著倘蒙各界賜顧請到本行賬房接洽隨時議計特此廣告
總行開設英京倫敦 分行設於美國京城中國北京天津其他東洋上海皆有代理處
奉天小西邊門外浩然里衚衕 日長電話一二三九番
中國賬房經理 劉哲民 英國賬房經理 傅瑞敦 營業主任 郭東美 謹啓

恭頌清鄉督辦常陰槐氏之德政
洮安地居邊塞洪荒初闢漢蒙雜處人類良莠不齊近年由外竄來鬍匪擾害地方治安不可言狀自我常公蒞洮認眞查辦無微不至數年積弊一日剔除民等受此福陰無以酬謝用登報端以頌其德云 洮安縣公民謹啓

本廠創辦卅餘週多蒙各界歡迎今爲擴充營業起見當造軍警學界應用軍刀號京式狼牙鋼刀電鍍金銀銅鉄鍍自做軍用皮料各種帆布輜帶乏皮槍套洋式鞍韂以及軍鍬軍鎬隨時電燈電話以預行軍利便新購五金雜貨
鐵木工人所用傢具兩洋俱全恐未週知刊報聲明 電話三七九
奉天鐘樓北永泰鉄工廠具

假山 植樹 販賣 庭園 包辦 工程 奉天日站松島町 奉樂園 深川幸治 電話一一一八番

生乳良藥
人造乳 官准立案請嚴防假冒
此爲下奶妙品名曰人造乳連服兩瓶後母子不愁乳
每瓶現大洋壹圓由郵局匯欵購買加郵費三角
分號奉天小西關街 奉天西華門街 招聘代理詳章函索即寄
永年西藥房發行

中外要電

國會在滬正式開會 (廿一日發 上海專電)

在滬國會參衆兩院秘書長已于昨日向各議員通告略云在滬國會定于二十二日午後二時舉行第一次正式開會式凡出席者宜佩徽章云云

何東釋明和平旨趣 (廿一日發 上海專電)

▲有請列國公使列席之必要
▲各處紛紛來電表示贊成

羅巴多何東爵士日昨發表聯席和平會議之旨趣據云該會議擬請列國公使列席本埠一部分中國人士對此以爲是係使外人干與中國內政者加以非難何東氏關于此事昨向中報記者有所釋明略云中國現在因臨城案及其他問題與外國之關係至爲重大若欲國內息爭之實現務須實行裁兵此項裁兵必須巨額資金爲此之計除請求一般中國國民公平的援助並由全國健全的民意商議裁兵外須受世界純正的輿論之督促所以余擬請列國公使列席者不外此意列國公使之列席於此項會議不過傍聽或藉資正詢並無票決權云云聞外此對於何東氏之提案若曹錕齊燮元段祺瑞等均已來電贊成此外各地方之贊成電現正紛至沓來

答覆臨案頗感困難 (廿一日發 北京專電)

據消息云中國側對於臨案通牒之回答草案業已作成然中國側以爲須在提示此項回答案於外交團以前務須請求外交團之諒解是以外交部似乎已向外交團首席公使開始非公式交涉據聞外交部當初以爲用中王之處置頗爲容易之事詎至最近保洛方面有電到京主張到底保持田之地位外交部於是頗爲困難

沅江丸被擊說誤傳 (廿一日發 上海專電)

惟英艦砲擊蔡軍屬實

據情報云昨電所傳日清汽船會社輪船沅江丸被趙恆惕軍射擊等說似係該社輪船湘江丸曾在靖港右岸被趙軍射擊之誤傳沅江丸原定十九日由漢口揚帆前往湘潭現因長沙地方擾亂仍在漢口並未啟程日海軍陸戰隊已由太平門入城現正警戒日僑居住地域英美兩國陸戰隊現亦巡閱市內加以警戒曾在喬口之英艦竟爾砲擊蔡炬猷軍蔡軍之死者確有多數

僑民學生避難歸來 (廿一日發 上海專電)

中國側之對日震災第一次慰問船新銘號搭載中國避難人民七百四十七名于昨日回滬日本郵船會社輪船千歲丸及日光丸亦均搭載留學生及其他多數難民于本日正午抵滬對于此等避難人民除在滬日僑救濟會贈給慰問袋外中國側各團體歡迎頗盛各避難民對于日本郵船會社及其他各團體之深切態度頗表滿意

帝都復興迫不容緩 (廿一日發 東京專電)

山本首相之演說詞　尤須顧到經濟調和

帝都復興審議會第一次會議於本日午前十時在首相官邸開會首由山本首相演說略云今次中外同情之發現頗盛不勝感銘之至應急善後策不但爲刻下燃眉之急務且亦所以酬中外之同情關於帝都復興以實質爲主以外觀爲從更新帝都之面目大添威容當進行此項事業須顧慮國力與民力毋失國家經濟之調和云云

華紅十字實施救療 (廿一日發 東京專電)

北京紅十字本部所派遣之紅十字班湯爾和班長以下醫員四名在第一衛戍病院自十七日起熱心從事診療豫定于二十二日赴橫濱從事醫療救助次星期以後則擬在東京大學病院從事診療又上海紅十字支部所派遣之一行于二十日抵京設置救療本部於日本赤十字病院前自本日起對於赤十字病院內及芝浦方面之中日罹災傷病者實施診療班長牛陳林氏本日面晤東方通信記者云中國紅十字社派遣此種大規模之救護班於海外實屬從來所未見是基于同文同種的情誼及紅十字社本來人道的精神得有所貢於中日國交則幸甚矣云云

江庸稱許日民沈毅 (廿一日發 東京專電)

中國之對日震災慰問使江庸氏本日向東方通信記者談話略謂余代表北京民間之對日救災各團體來東慰問豫定本日訪問伊集院外相及犬養遞相致慰問辭明日離京回國回國後則將震災情況詳細報告各界務必喚起一般之精神的同情講求經濟的義賑方法余親自巡閱震災地域頗足驚嘆之點則爲秩序之完全維持及一般市民絕無沮喪自失之態度毅然努力恢復帝都及際此重大時機諸種物價幾乎無異平常等是爲在敝國到底不能見之美點此不但政府努力之結果實係一般市民文化程度異常發達之結果云云

英法兩總理之會合 (十九日發 巴黎來電)

交換中歐政治意見

英首相包爾溫及法內閣總理普嘉賚在英國大使館中會餐餐畢曾有私人之談話惟除翻譯員外當時未有他人在旁據法官報稱英法兩國國務總理藉會面之機會以交換關於中歐政治之意見但普二氏在此第一次會見之時固不能望其有如何正式解決之事但二人皆願建立一觀察上之共同協定並知保持世界之安寧及和平兩國間當互相信賴同力合作此項原則斷不能令其破裂

倫敦二十日電云據巴黎半官消息所述最重之外交事務一則謂法國對英之態度有非常之改變法國外交界自佔領魯爾以來現時方表現無上之樂觀且謂完全回復協約之事已經實現

又聞英相包氏對於會議所得之結果十分滿意

森林大火蔓延未熄 (十九日發 舊金山來電)

林中所起之火現仍四處蔓延並將山上森林延燒勢甚猛烈蘇納瑪村火勢尤劇被火燒者共有十村之多精美森林多被焚燬起火原因顯係多處同時起火後遂燃燒一處內地市鎮五處(稍依司布靈及章納斯堡在內)完全燬壞本地所組之救火隊無撲滅火焰之能力省轄之消防隊亦因火勢兇猛無法制止現在風勢浩大火焰隨之蔓延無家可歸者數千人家中什件均埋地中望火熄後再行掘出由中火焰多有燒至山顛者

關東長官繼任人

(東京二十二日專電)關東長官之繼任者尚未決定仲小路廉氏曾被推薦當即拒絕現在北海道長官宮尾舜治氏呼聲頗高

日使警告外部

(北京二十一日專電)日本芳澤公使以直隸派管轄下之排日風潮仍呈猖獗現向外交部有所嚴重警告

鮮人見義勇爲

(東京二十一日專電)朝鮮各方面之同情引起內地官民異常感激義賑金業達八十三萬七千圓再加今後收入者當達一百萬元以上之多又朝鮮人中申告以無報酬從事於整理震災地之勞働者爲數頗多

審議會第一日

(東京廿二日專電)據聞帝都復興審議會其議事內容雖未公表然成案時即可隨時發表第一日之垂詢案爲對於罹災人民的物資之接濟及配給辦法案

臨時議會預聞

(東京廿二日專電)據後藤內相云臨時議會當於十一月中旬召集

令再提豫算案

(東京廿二日專電)各省之明年度豫算已經大藏省預審乃因此次震災發生之結果突然發生中止新事業延引繼續事業之必要是以大藏省此次爲變更全部豫算起見令各省再度提出豫算概算書

上野站將開通

(東京廿一日專電)東京上野車站定於廿三日開通

受理災地信件

(東京廿一日專電)赴罹災地之郵件(封信及信片)定於廿五日開始受理

收受義金概數

(東京二十一日專電)迄于二十日午後受理之義捐金共計三千一百二十七萬二千圓條

攝政命令

九月十九日

▲蒙藏院總裁貢桑諾爾布呈土默特左旗協理德欽倫格呈請辭職應照准此令▲蒙藏院總裁貢桑諾爾布呈請以布彥桃克桃胡補土默特左旗協理應照准此令▲蒙藏院總裁貢桑諾爾布呈請將奈曼旗協理托特賴那木濟勒停職應照准此令▲內務總長高凌霨呈請任命周鴻勳試署直隸河務局子牙河分局局長應照准此令▲據司法總長程克呈審核甘肅高等檢察廳廣西桂林地方檢察廳呈報判決案件處刑過重擬請宣告減刑等語本大總統依照約法第四十條宣告將原判無期徒刑馬黑秘都減爲一等有期徒刑十二年原判二等有期徒刑六年之張高氏減爲四等有期徒刑一年以昭矜恤此令

(九月二十日)

▲內務總長高凌霨呈請任命蔣錫曾

在醞釀中之中俄會議近訊 (駐京特派員二十日快信)

雙方之爭持…張使之代表…馮使之催促…預測之步驟…

中俄間之糾紛問題。咸須待決於中俄會議。是以蘇俄代表喀拉罕之未來也。人莫不欲一見其丰采。一聆其言論。及其既至也。朝野人士歡迎之盛。酬酢之繁。實爲從來所未有。推原其故。要不外渴望其開誠談判。順流進行。實踐其前兩次之宣言。俾達中俄國交於通商和好之地步而已。但俄國情勢之複雜。與夫東北問題之紛糾。睽諸前次優林越飛兩代表手腕之圓滑。其性質既不同如對歐西之單純。其趨向又非如對日本之一致。將來之結果。雖難預卜。然我國外交當局。對于俄國前兩次之代表。手段如何。日光璵心術如何。即微諸大連長春東京洛桑等四處之會議。其前途亦不難想像。技術與忠實。吾人不便喋喋。想我國外交當軸。必有成竹在胸。以應付熱心中俄親善之喀拉罕也。

據明白個中消息者云。喀氏到京多日。除與各界人士寒暄酬酢外。亦曾與我外交領袖。談及所負之責任。與所執之宗旨。而以非正式交換意見。惟其中暗樵過多。一時的急促的。恐不易奏效。即以双方欲提先解決及要求者而言。實含折衝者以困苦。我國方面對于通商問題。交換使節問題等。咸認爲中俄正式會議中之問題。獨對于庫恰撤兵問題。認爲中俄會議未開之先決問題。喀氏依該政府訓電所要求者。則以先行承認勞農政府爲前提。方允開始會議。我國王儒堂督辦與顧少川外長協商之結果。以各國均未承認。我國以情勢國勢觀之。實未便單獨行動。况且率爾承認。關于中東沿線及外蒙地方。俄政府必然利用。至令我國反感困難。故向喀氏非正式表示不能儘先承認之旨趣。因之預備會議。頗現頓挫之勢。此雙方爭執之情形也。惟據另一消息云。

王儒堂督辦。以中俄預備會開議在即。曾致電各省長官及在野名流。徵集對于中俄會議。我國當持之宗旨。以及個人之意見。俾資採納。並電東省關係者。酌遣對俄素有經驗之人物來京。襄助一切。擬在雙十節正式舉行中俄預備會。凡關于交涉事宜及建議事件。務于期前呈報以憑參考。此屬于樂觀派之消息也。但據外交部人言。昨(十九日)上午十時。蘇俄代表喀拉罕。偕同金得夫及隨員等赴外交部與我國外長顧惟鈞中俄交涉督辦王正廷。爲非正式之會見。彼此晤談內容。目下未便宣佈云云。此亦正式會議之不詳先兆歟。

惟聞東省張雨亭。對于此問題曾特派專員來京。茲錄其名姓任務於左。呂榮寰(奉省議會副議長)爲東省全權代表。參加中俄會議。其任務爲外交專門委員。祁彥述。爲中東路專門委員。沈成章。爲松黑江防專門委員。楊卓。爲洮防軍事委員。

此次中俄會議。全國人士。咸抱熱心。渴望期成。然據熟知內幕者云。西北邊防督辦陸軍檢閱使第十一師師長馮玉祥。對之尤爲急迫。速欲成立。蓋因候補次任總統曹公。當選之日。即其入京之時。曹若來京。必携帶親軍衛隊。則馮氏當然讓出地盤行營。以供御衛之用。若是則馮軍于無形中即被排斥。鵲巢鳩居。勢所當然。遍觀全國。各個人有各個人之地盤。各擁其軍隊以自衛。一旦攙加客軍。勢必爭持。是蓋馮氏爲個人前途之地盤之巢窟計。速欲斯會之早成。以便行使伊之邊防實權耳。聞馮頗與顧王等磋商。懇其速舉。因之外間遂有不日舉行之消息也。

預測將來開會之步驟。双方均當讓步。否則終無開成之一日。其讓步之程度。或由喀氏重行宣言。大約(一)除一九一九及一九二〇兩次之宣言。切實踐行外。復行宣言上兩次之宣言。由喀氏完全負責行之。(二)外蒙撤兵。亦由喀氏負責限日肅清。但撤兵後之細目。(間內含賠欵性質)當由双方委員充分解決。(三)中東路中之瑣碎問題。亦由双方委員分別解決之。總期双方利益相等。(四)俄國舊政府。從前與中國締結之政治條約。完全無效。我國政府。一俟斯種宣言發表後。即行聲明。承認喀氏爲俄國特派來華之中俄交涉預備會代表。擇日舉行預備會。惟將來之正式代表。或屬諸金得夫氏。但須喀氏於預備會中協洽完了後。始克決定焉。

時事要聞

如是我聞之大選消息

▲甲方懷疑人的問題▲不允付現價▲乙方懷疑錢的問題—不要空支票▲票價果無高抵耶▲特別補助之新名詞

京訊某議長本爲大選之包辦者。自炸彈案發生後。頗有戒心。十九日向奔走大選各要人表示消極。謂本人左右危機四伏。不願負接洽選政之重要責任等語。各要人則極力慰藉。並令由軍警機關嚴加戒備。某議長此次表示消極。各政團中多有人謂係一種欲進故退之手段。並無誠意。且謂如果消極。則悉選問題。或當較有進步云云。至於大選日期。此刻尚未能定。總須看疏通結果如何。始能據以商榷。連日甜水井與甘石橋。兩處。均有秘密會議。中間種種難題。爲雙方所爭持未即解決者。不外兩項。(一)欵項問題。(二)人數問題。關於一者。議員聲言中秋節以前。大選並非不能辦妥。但欵項須全數現交。否則亦須有確實之保障。關於二者。則主持大選者。謂欵項完全由此間負責。無論如何。必不使議員有不滿意。但人數之眞相。非得有最終之證明以前。自不能冒昧交欵。此兩問題經居中者奔走磋商。尚未有圓滿之結果。昨據國會方面確息。人的問題。京中之實情約有五百四十人左右。與大選法數尚差四十餘人。而此五百四十人中。又有不肯出席者在內。雖日來由南方拉來者不乏其人。而都帶流動性質。周末必肯勾留北京。以待出席選會。而願意出席選會者。在票價之支付方法。未會議妥以前。又決不輕投票也。另據一消息。十九日各政團代表與大選派各要人。在袁家花園協商結果。由王毓芝將國會開來允許出席之議員名單核實。作爲第一批。共四百餘人。先行開給支票。以資憑信。惟此項支票。須俟大選成後。方能付欵。大選不成。當然無效。但距法定人數。相差約一百人以上。其第二三批人數。一爲現在北京之議員。日內再招徠數十人。一爲在滬議員。除昨晚國會全體署名通電邀請回京外。今早八鐘。鄭廷璽已乘車赴滬接洽。據其左右人云。此去十日以內。便可回京。故在此九月間。大選問題。絕對不能成功。但此第一批之支票。聞議員方面。誠恐不甚可靠。亦始終不願將就。事前總要到手若干成實在之現洋。方肯投票。故日來雖再四磋商。迄難就緒。蓋議到錢字。即平常從僅起立舉手者。亦不肯模糊也。至票價。有分一萬八千五千等級之說。則票尚無其事。蓋衆生平等。一有差別。事至難爲。不過有特別關係之人物及團體。額外得若干特別補助。則固有之。例如某系本不肯出席者。近因疏通拉攏。闢臨議場。而某首領等已到手六萬元先鋒費之說。此外某某等數個政團。亦因他種因緣。而略得額外之沾潤。或萬或千不等。要之。大選光陰。現尚消磨蹉跎於「人」「錢」兩字之中也。

中俄會議有十月開幕消息

據最近消息。中俄會議。將於十月初旬開幕。或即十一日舉行。中俄交涉公署業請東三省各長官。發表關於中俄會議之意見以資攷鑒。而俄代表加拉罕。亦正匆匆籌備一切。以便進行。同時復設法博得中國輿論界之同情。以便提出要求中國承認蘇俄政府。時得輿論之援助云。並據交民巷消息。加拉罕自到京以來。連日受中國各團體之歡迎。蓋因加氏曾手簽一九一九年一九二〇年對華宣言。各公團甚希望加氏實踐該宣言故也。加氏近來頗在外交團有所活動。前日歷訪英意美德古巴日本墨西哥等國公使。自稱俄國外交次長。代表俄國政府。按國際慣例。加氏既訪各使。各使即應答訪。惟俄國尙未被各國承認。祇能視爲私人行動。故大半概不回訪。至於中國承認俄國問題。留待會議結果如何。再行定奪云。

蘇齊竟欲以武力促大選

直系軍閥派對於大選。決取斷然之行動。前十八日各代表在孟效曾宅會議情形。業誌各報。聞彼等主張大選最力者。首推蘇省齊燮元。齊氏關於此事之進行計劃。近迭有密電到京。彼亦知合法絕難選出。故取朦混與推戴之手段。確聞齊於十九日復致北京攝閣密電一電。催辦大選。並謂蘇省諸已備妥。如有反對者。自有對付辦法。請勿存顧慮。趕速辦理云云。軍閥派圖窮匕見。恐不能不出此策。甚望國人亟起注意也。

李根源欲利用海軍

黎元洪在滬。爲各方所不滿。甚爲懊喪。李根源陳宧金永炎等。自知此次陷黎困境。于係日由李根源託鉉篤介紹林建章。願出運動費卅萬。挽林幫忙。林知黎氏四周空氣不佳。無可作爲。乃峻詞拒絕云。

長江擬編聯防營之滬訊

聯合通信社云。現時長江各省。局勢益緊。軍事上之種種布置。勢在必行。頃得軍界消息。蘇督齊撫萬氏。爲策應靈便計。擬聯合長江各省。組織一種沿江聯防營。現特派人至蚌。與馬聯甲磋商一切。俟權商就緒。即將徵詢他省意見。設竟多數贊同。即將見諸實行。至皖省方面。應派何人担任編組此營規則。尚在考慮中云。

財政整理會成立開會

▲顏總理之開會辭張代杉吳秋舫均有演說

於其研究範圍。明爲貴定。以期切實。將來會務進行。亦即擬本此宗旨。依緩急輕重之序。立逐步研究之規。先急後緩。提綱挈領。以期可有所準備。而籌畫不流於濫。鄙意革尚財政信用爲先。整理債欵實爲急務。政府設立本會。亦於此。擬先就既往各種無切實債務。爲分別詳確之調查。立整理之計畫。報告政府。早日定案。以安中外之人心。而固國家之信用。然已往債務。雖有整理之方。苟無開源節流之道。則度支仍難裕如。覆轍不免再蹈。故當次就中央收支各欵。謀歲計均衡之策。增加收入之源。至於中央與各省之支配。酌定範圍。此層研究有緒。再進而度量他日政治之需要。以爲樹立將來財政方針之基礎。如統一裁兵之費用。如何籌措。與利起業之資本。如何取給。金融基礎如何鞏固。稅制組織。如何改革等等。又財政要圖。在循軌道。預算決算之制。出納審計之規。我國雖有成法。未盡實行。且或有未備之處。皆須妥爲斟酌。以供政府之採用。凡此諸端。籌謀匪易。惟當秉公平中正之精神。持不偏不倚之態度。盡力所及。循序而進。逐步推究。期有成果。抑一國凡百政務。皆與財政有關。政務苟無解決之方。則財政亦自難有切實之計。故專就財政爲局部之籌畫。固未免有言易行難之譏。然如必待百政同時並理。則尤恐永無整理之期。鄙人之意。以爲任一部之事。盡一部之責。議終勝於不議。下策聊優於無策。其結果或不至全無裨益。在會諸君。諒同斯旨。至凡一切整理設施。多有賴於輿論之助力。深望全國人民。共諒此心。與以贊助。則羣策羣力。收効益宏。開會伊始。畧述鄙見。幸乞教而正之。

財政張總長演說

鄙人在野年餘。今日得逢開會盛況。非常欣幸。以鄙人十年來對於財政上所經履者言之。欣悅之餘。亦有不勝感慨係之者焉。蓋在先進各國。財政制度井然。決無設置此會之必要。今日財政困難之原因有二。一不統一。二無預算。各省各自爲政。截留中央款項。中央無以應付。則濫借內外債。以致債累日增。收入日短。此不統一之害也。自民國八年以來。即無預算之可言。譬如欲查之各省田賦確數。即不可得知。如此。焉能希望財政之整飭。因此情形。爰有本會之組織。所望今後或能由不公開而變爲公開。由無統系而變爲有統系。以前債務如何結束。以後支出如何節省。鄙人忝爲財政當局。猶之匠人。須待工師爲之訂造圖樣。以便從事修築。尤望經此一番整理。數年之後。不致有回復紊亂狀況。深望諸君苦心經畫也。

又次由交通吳總長演說。大意謂今日財政之要圖。在於開源節流。然開源收效尚緩。節流實爲最要。交通債務。現有七萬萬元之多。而交通產業。乃僅值五萬萬元。不敷甚鉅。俟局面稍定。對於免票軍運及免費減費電報等。皆宜嚴加限制。以杜漏卮云云。

張英華謀作膠埠督辦

接近張英華者吹出之空氣云。各方以節後之財長。擬張同意。張已婉詞謝絕。惟對於膠澳商埠督辦一席則頗有意一試。天津方面之魯人某某等。雖未表示贊成。亦未遽加反對云云。

又緊一步之佛郎案

法比兩國對於金佛郎案。前已有所協商。十七日法比兩使。曾同訪外交顧總長。再事催促。謂金佛郎案。迄今日交涉一年之久。懸而未決。貴國前黃總長曾允賠欵改用金佛郎。公文具在。不難查閱。目下已奉到本國訓令。請中國政府在期間以內將此案決定。按照黃總長任內照會履行云。

各公團對拒黎之不平鳴

滬訊自黃陂來滬。各團體紛紛阻止活動。昨有浙民自決會等團體。發出通電。爲黎作不平鳴。文云。上海各報館轉全國國民公鑒。六月十三日之政變。非黃陂個人受辱問題。乃國民附麗法權所選舉之大總統被人蹂躪問題。易言之即武人破壞大法之問題耳。國人如謂形成中華民國之約法。尚須尊重。則破壞約法之罪魁曹錕。首爲誅討。毫無疑義。藉曰不然。則前次討袁護法兩役。國人流血無算。豈非等諸兒戲。此義先決。始可討論黃陂來滬。國民對之應否迎拒之問題焉。近見滬上少數各團體或個人。對於黃陂來滬。藉口蘇浙和平。或宣言暗攔。或消萬明拒。是爲奸大賊。不妨曲予優容。而蒙塵元首。乃竟視同禍水。甚至法律賦與個人之居住自由權。亦可任情剝奪。如此顛倒是非。公理何在。諸君須知蘇浙和平。固當保守。而國民人格。宜稍兼顧。矧况蘇浙和平公約之起源。在兩省當道所抱政治見解之不同。復於黃陂何與。萬事不察端末所在。祇求諸表相。而欲以此術。從事國家政治澄清之運動。適見南轅北轍。滋長變亂而已。率直陳詞。諸希鑒察。旅滬浙民自決會。浙江旅滬勞工總會。上海國民外交後援會。蘇民促進制憲會等叩刪。

批示

◎保安總司令部(二十一日)

▲王榮光　呈領故兵王文娘第三年年金由批應領該故兵第三年年金大洋五十元查案相符准予照發

◎省長公署(二十一日)

▲王文禮　呈陳明弁恩綸曉瀆事實由批瀋陽縣查明核辦具報
▲李郁和　呈區長佟樹梅設賭吸煙由批逕向錦西縣呈請核辦
▲李玉璋　呈知事違法請救濟由批所請不准
▲張海　呈攔路搶殺移屍劫財由批偏僻請再移轉管轄由批既經高等廳指定管轄該民應往投質
▲何成寶　呈刑訊無辜開釋盜犯請懲處由批該廳自能依法偵訊

冠蓋往來

▲李萬順(奉省軍警執法處副官)二十一日帶兵二十六名馬二十五匹由奉赴錦縣
▲李鐵山(中國銀行主任)二十一日由奉赴天津
▲胡越(四十一團上尉副官)二十一日由天津來奉
▲張作相(二十七師師長)二十一日帶差弁二十餘名由錦縣來奉
▲汲金純(保安司令部顧問)二十一由錦縣來奉
▲高崎司令官(駐公主嶺日軍)二十二日早來奉赴撫順
▲張學成二十二日晚由日本回奉
▲張學良(第二旅長)二十一日晚由長春回奉
▲王莘林(吉林交涉署長)二十一日晚來奉
▲朱慶瀾(中東鐵路護路司令特別區長官)二十一日赴營口
▲藤根滿鐵技術部長二十二日早由連過奉赴長春
▲宮部中佐(駐奉守備隊長)二十二日早由蘇家屯回奉
▲熊本縣視察團一行二十二日早由奉回國
▲京城鐵道學校生徒一行二十二日由安奉綫回京城
▲脇木壽仙(日本龍谷大學教授)二十二日早由安奉綫回國

奉天取引所　寄付　值　近限　前場　後場
滿州商業　現物　近期　前場　後場
大連　當限　先限　十月限　十一月限
大豆
開原　當限　先限　高
長春　大豆先物(銀建)　院內物(石)　前場寄付
高粱　前場寄付
四平街取引所　錢鈔　金對小洋　近限　遠限
大營長春口天
南滿東風臺

保險磅秤

大阪西田製

合名會社 藤田洋行

奉天浪速通三層大樓

日電話二一四番 二二四番 三四三番

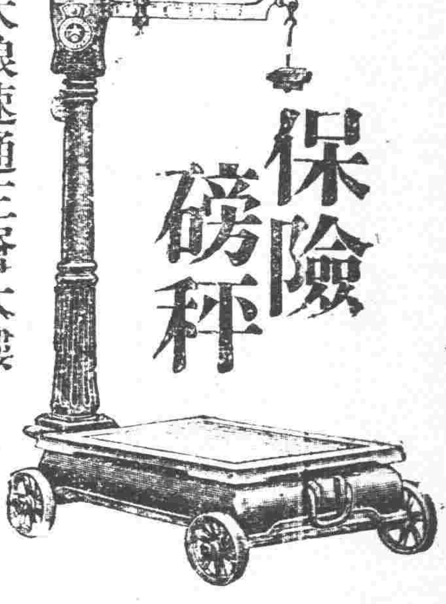

保險金庫

東京中川製

吉田醫院

內科外科 一般診療

奉天日站江之島町一四

電話三二七番

金鶴頭油

髮涼薰清

以植物性之高名製成現代流行之金鶴化粧品

金鶴波碼脫

金鶴歐利布香皂

金鶴香皂

金鶴化粧品・都の花石鹼・本舖　野村外吉商店

同天洋行

本店設在奉天琴平町 電話一四二二番

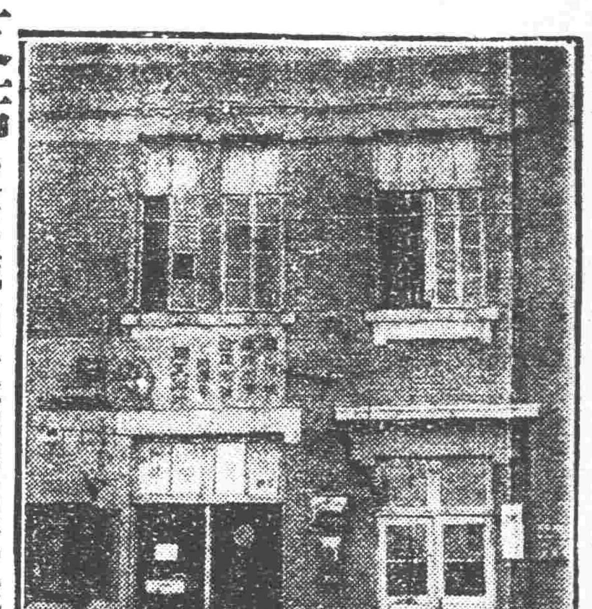

支店設在城內大南門裡電話二一一九號

各種大小　機器電燈　油房火磨　美國火油　機器礦山　工廠所用　機械材料　金庫衡器

奉天 中街同義合綢緞呢絨布莊廣告

敬啟者・現因・酷著已去・涼風又來・敝號鑒於近時・各界應用貨品・無不悉心羅置・至於西洋各種禮服呢・嗶嘰毛呢・俄國毛毯・鴨絨被褥・均皆華美異常・以並我國精華國產若各色公司花緞・春綢庫緞等・無不鮮艷絕倫・以及各口粗細皮貨・各式便服大氅・我國出產・歐美泊來・應有盡有・價碼格外低廉・並由今夏設分號於本城・日本車站・千代田通・十六番地・凡惠顧諸君・不願進城者・就近前往・敝號無不竭誠歡迎・倘有遠道顧主・不克前來・來信備欵指明・購何物品・或定做衣服・均無不可・倘蒙光顧・無任歡迎・

本號主任謹啓 中國電話(樓上四九七號)(樓下五〇五號)(批發部四九九號)

營業課目

電裝電械　硬煤烟煤羊毛皮件呢絨　包辦工程

各種機械　五穀雜貨電氣機械器具

鐵道材料　海味肥料瀛車並其材料　代理

五金雜貨　油類木料焦炭硫礦黑鉛

銅鐵水管　道木洋火綿花洋絲洋布　水火保險

株式會社 大倉組

總行 日本東京市京橋區銀座三〇七

分行 北京、天津、上海、九江、香港、營口、安東、紐育、澳堡、西士呢、大連、本溪湖、倫敦、及日本各地

奉天出張所 奉天十間房 (日電話五六八五番)

建築事務所

小室奥之助

奉天富士町九番地

包辦工程　特別克己

製圖一般　歡客賜顧

建築設計　如蒙中國

東三省官銀總號廣告

啓者本號發行之大洋匯兌券准在奉天省城吉林長春哈爾濱北京天津烟台七處照按本號規定數目逐日懸牌市價作匯上海規銀並准免費匯兌凡有持本匯券到後列通匯地點本總分各號按票匯辦法匯兌本券者無論欵數鉅細一概不取匯費惟電匯手續不同須隨時商酌恐未週知特此廣告

計開通匯地點

▲奉天省　省城　安東　鳳城　北河　撫順　本溪　寬甸　興京　西豐　西安　東豐　海龍　山城鎮　通化　桓仁　臨江　輯南　柳河　新民　新立屯　彰武　法庫　黑山　盤山　錦縣　錦西　北鎮　興城　綏中　義縣　輩平　台安　海城　蓋平　遼陽　營口　岫巖　復縣　遼中　鐵嶺　開原　公主嶺　四平街　昌圖　八面城　通遼　遼鎮　洮南　遼源　▲吉林省　省城　長春　哈爾濱　双城　▲黑龍江省　巴彥　綏化　▲直隸省　山海關　留守營　昌黎　▲山東省　龍口　黃縣　▲熱河特別區

▲北京　天津　上海　(以上三處通匯銀兩現洋不匯奉票)

附設倉庫營業廣告

本號爲便利商業工業通融資金起見兼辦貨物抵押放欵利息格外公道並於大西關建築倉庫收存貨品一切規則不及備載如承惠顧請臨本號面洽可也

本號營業股 中國 日本 電話三三〇六八番號 倉庫 中國電話一一七八號

東京大地震遭難記

九死之中得獲一生

日刊東京搭呷母斯社長 水谷巽著

「定價金票一圓五角・外埠郵費金票一角八分」

循報紙四分之一版大三百餘頁並加入精巧寫眞版八十頁布裝美本代匣

◇初版三千部即日豫約賣完目下增刷中◇

本書部數有限務請購者從速

再不出東京大地震之實相記

死屍累累鬼哭冲冲天日暗澹凄風地覆

大正十二年九月一日突如帝都襲來大地震此實亘古未曾有之浩劫事也雖謂安政如斯大震殆無不及遠方又因續起猛火素誇三百年之文化大東京之大部分忽茫茫盡化焦土本書著者以身得免有實際之記錄應辦之職責全因疲勞支持身神以蒐集大火後之見聞記更補記事之不足當局發表之公報及寫眞密版加入八十頁始知今次之大震災之實況再無如此精確如此詳細莫不皆信若夫覺悟死事避難於上野公園三晝夜阿鼻叫換之聲襲耳街上之群衆死屍累累無算陸軍被服廠跡與吉原池之慘憺光景不平鮮人策動之實相社會主義者之暗中飛躍戒嚴令下之夜之東京等筆墨難宣此書裝幀意致且可頒布多大之範圍定價實費供給務請購閱一本便明眞相所切望者焉

東京大地震之慘狀

▽精巧膠搭呷布刷一冊　金票壹元五角　郵費金票一角八分「寫眞版」

死傷六十餘萬至昨日東洋文化之中心歡樂之巷吾大東京之面影今尚在何處耶目望無遮大厦高閣倒坍於後殘骸之前猶吐微火現出眞相焦熱地獄酸鼻之至非口舌難能盡述總集五十頁於死生之間所得材料言之不盡處也

發行所 東京市外調布町 黎明書房

振替東京五七九五五番

火藥 槍砲 批發 天和公司 日電話一百八十九號

東三省新聞

▲奉天▼

○派員徵詢對蒙意見

北京中俄會議開幕之說喧傳日甚茲聞中央對于應行提議之各項問題分頭徵詢以免措置失宜後悔無及惟因俄人年來蠱惑外蒙不日獨立卽圖進兵之一切事宜均應在中俄會議上提出以免長此紛擾是以昨二十一日特派蒙古宣慰使金鼎賢氏來奉謁見張總司令徵詢對于蒙古問題之眞正意見一俟協妥卽當回京覆命云

○日總領將北上視察

駐奉日總領事船津氏現因所有事務整理就緒預定於二十四日晚首途赴哈埠視察東路一切情形云

○發欵續賑各災民

奉天發生水災後當局除撥欵急賑外嗣又由各團體捐欵爲後繼之賑濟昨聞省公署附設之水災救濟處以天氣漸凉災民缺乏衣食應速賑濟爲是已照各縣知事所報災况分別輕重前後賑欵分發各縣知事趕速核實散放具報云

○令催速製賑災毯

商務總會前奉張總司令之命在小北關裕華工廠定製毛毯七千床救濟日本災民迄今尚未製就是以特行令催該工廠迅速製造以便早日運赴災區云

○萬司令應召涖止

哈滿護路總司令萬福麟關於俄國赤白兩黨之互相軋轢及我國防範竄擾情形曾屢有電告聞張總司令因所報告俄黨內亂情形與其他探報多有出入曾於日前去電令其來奉以便詳細諮詢茲聞萬氏已於二十日晚應召蒞止於次日謁見總司令陳報俄亂及防範各情云

○師長顧問奔走忙

陸軍二十七師師長張作相與顧問汲金純於日前參與秋操會議事竣返防茲又於昨(二十一)晚聯袂來奉據聞該二氏之倏來倏去除辦理秋操事宜外且有催促在錦縣所建之東大營工程任務云

○美將軍過奉東渡

美國海軍將軍斯米斯氏頃爲赴日本考察震災後之情形于本月二十一日由北京來奉除赴美領署商晤葛思領事後旋卽乘安奉車赴安東取道朝鮮前往日本內地云

○令電局撙節公物

奉吉黑電政監督接奉部令謂滬料局所存紙條暨電報用品無多購買尙未運到請稍儉省使用以免間斷異監督奉此卽分令各電報局對于使用紙條及公物務須節減云

○市道展寬之辦法

奉天市長曾子敬以市內街道太窄曾擬定整理舊路丈尺標準城內幹路如井字大街金銀庫胡同城外幹路如各國大街其寬度均以七丈爲標準自馬路中心起算兩旁應展三丈五尺呈經省長公署提交市政委員會議決令

○畫分警處與警廳

省會警察總局與全省警務處在一處辦公所有人員亦多兼任茲聞于代處長爲整頓起見已擬將該二機關畫分內容將警務處移至保甲公所院警廳與警處各委專員不准如從前之兼任刻正核議中日內卽當實行云

○陸軍警察編制訊

此次舉行秋操已定設置陸軍警察以維軍紀聞陳興亞司令已于三日前着手編制內容除照定章施行陸軍警察職權外並准代理民間訴訟捆庭審判以四名憲兵爲一組在演習沿綫地點駐屯一俟編組完備當在演習軍期前出發

○粥厰籌備處停辦

同善堂附設粥厰籌備處驟有年所當此賑災聲中自應認眞籌備以期名符其實茲聞王熙春堂長竟將此項停辦並將該處所存之鍋糧用具等變賣得洋六百元由司其事者分劈矣噫

○指定棧店駐軍隊

據聞大小南關及大西關一帶之各客棧旅店門首自昨(廿一日)日起均貼有保安總司令部尧造用字樣聞係爲預備暫駐由北開來參與秋操之軍隊者未知確否

○軍用電話之設置

演習秋操與對敵無異一切軍用品均應籌備完全故軍用電話亦應按設遂將檢閱至奉天之電話一律按設昨已由西站設至於兵工廠云

○廿四團團長易人

東三省陸軍二十四團團長王鴻章因病呈請辭職聞已照准遺缺經當局查有營長趙幹忱堪以勝任當卽提升爲團長於二十一日來電報告接事云

○請協緝刧欵排長

當局現接江省公署來電謂双陽縣派員解送罰欵數萬元由游擊隊排長張開聲保護前行至中途該排長陡起不良將罰欵悉數刧去潛逃無踪請卽通令各地軍警及各縣知事一體協緝以便歸案云

○留日學生將回奉

本籍留東學生除少數回奉外其大部猶在日本各地避難昨聞奉教育當局派赴東京人員來電報告謂東京學校雖謀恢復然而善後伊始諸般待理學生到京繼續求學事實上雖卽作到俟調查集合完竣應先送回奉預計本月底各生當卽歸來云

○講武堂定期畢業

東三省講武學堂第四期學員原定十個月畢業現已期近日前曾請司令派員監視考試昨星期五考試完竣後定於月十一日由張總司令躬親到堂舉行畢業典禮發給文憑云

○恢復小河沿計劃

小河沿經營數年今夏被河伯一洗而空昨聞官銀號以該處爲全城惟一消夏之所且已投資甚鉅不可不復興時下以迄來春繼續修治其大体規畫(一)疏濬河身(二)河之北岸南岸整修馬路(三)舊有之黄房一概拆毀移往東首隙地建蓋市塲(四)中間之馬路不准更設店棚以免隔絕南北兩河之風景(五)於河之中央多築土臺水閣以備茶肆佔用(六)河之上頭將添一水壩以免再遭氾濫云

○謝廳長注重農業

教育謝廳長以吾國古稱農國東省地處膏腴若不設法研究非特無以對先民幷將何以利後生地利坐失殊非善計特派留美農科碩士姬金聲前往復蓋各縣調査農業近况及地土之性質俟調查完竣卽在該縣創設農業學校以便就近講授實地練習將來東省農業頗有改善之希望云

○軍界提前放餉說

中秋節轉瞬來臨無論官商皆需欵項昨聞保安張總司令爲休恤軍人計若軍需處以接濟辦法提前發給各軍欵項若干以資過節云

○梁旅長請委參謀

陸軍第五旅旅長梁忠甲以所部少校參謀徐華卿因事辭職業經照准遺席查有軍官高旭升堪以勝任當卽委充特請總司令部加札以便視事云

○任齊占九爲顧問

張總司令自去歲對直失敗後整軍經武搜羅人材凡有一技之長者無不予以位置茲者又於日前聘任前中央二十五旅旅長齊占九爲司令部軍事顧問月薪三百元以資贊襄軍務云

○佈演震災電影片

此次日本之地震成災實爲古今中外所稀有昨聞當震災發動之時東京活動寫眞家曾冒險裝成電光影片所有實况歷歷無遺現經發往各處佈演俾各地人士睹茲情况一以增長見聞智識一以引起對於災民之同情心理時下此片已發送到奉經滿鐵公所介紹定於廿二日晚七時三十分起在市政公所後院佈演以供衆覽市政公所已分函各機關邀請屆時入塲參觀云

○水利局查勘河壩

水利局向在東陵地方之渾河岸築有水壩一道曾用蔴袋數萬條費欵三千元玆于日前漲水已被沖開該局林局長據報爲復修起見現已派員前往査勘一切以便酌期修築云

○聯合運動會預聞

南滿醫學堂發起之中日各校聯合運動會預定於十月七日(星期日)在該學堂操分舉行聞此種聯合運動實爲第二次中國方面學生刻正積極練習種種云

○嘉許二師校教員

教育廳爲視察各縣學校以資整頓曾派省視學林耀山金帶鐸等出發已誌本報茲教育廳據金帶鐸呈報視察省立第二師範附屬小學校校長李承露教員闞國賓二員率學生赴京津參觀其他學監教員如盧紹鏞王東瀛傅景嚴盛世馨高俊胡德埔高光錫王欽勛劉慶成吳景賢李仁東赫貴文等均教授合法成績優良謝廳長據呈深嘉許該校職教員均能盡職當于二十一日令仰該校知照云

○委任四三團副官

駐通河縣陸軍第四十三團上尉副官闞德權辭職他就遺缺經該團長調第二營五連三排長闞紹周升充業呈據第二十二旅長呈請總司令部發給委任矣

○崔視學下鄉視查

新調委瀋陽縣視學崔伯阜以開學多日各校教管是否合法亟應考查以重學務日昨(二十日)特會同勸學員金乃豐前往縣城南路各鄉學校視查一切以俟考查完畢再行報廳分別獎懲云

○丁股員辭職照准

鄉鎮警察所總務股丁股員于蘇錫三所長就任後卽提出辭職書茲聞昨已照准遺席業另委人並聞萬前所長在職數載因辦事清廉曾耗去私囊若干所謂兩袖清風者萬前所長洵然

○請給照開採鉛礦

海城縣境劉麥溝地方現在發現鉛礦一處礦苗既旺礦質亦優已經商人陳佐棠查勘明白昨特呈請實業廳發照以便開採云

○財政廳又催稅欵

財政廳長王永江以現屆秋節需欵甚殷若不催解稅欵恐不敷用故於二十一日又通令各縣稅捐局迅速解欵來省不得玩延如違則行處罰云

○女師參觀團北上

東門裡女子師範學校學生二十九名頃爲增加學識有所借鏡計特組織參觀團於月之二十一日由奉起程前往長春吉林等處參觀該地教育狀况何時歸來容後再誌

○講演市民之道德

道德研究會於月之二十六日又開星期講演會於是日下午六時在東華門該會內舉行特請徐士達先生演說市民應有之道德觀念幷先期召集在會會員前往聽講云

○賑災戲收入總數

此次省商務會所演之賑災義務戲係爲救濟中日災黎茲已完竣統計所收之戲價及各妓售煙之捐欵共有一萬三千餘元聞俟將商家預定之舖捐收齊後始能分配賑濟云

▲安東▼

○陳廳長派員查勤

安東警察廳長陳徵五氏自蒞任以來迄今數月視查各署長警外勤頗爲盡職惟對於內務各項是否完備未經考查茲派警衛隊當隊長前往各署考查一切業於日昨查畢回廳報告聞此次考查結果必有一番獎懲云

▲營口▼

○警長被革之續聞

昨報載革除警長一節經詳查郵差等並無罷工之事惟當日與呂某關毆郵差王姓互相爭鬪時呂之長子至警所聲稱伊父被匪刦掠約警往捕及至塲時將王某綁至警所王向分辯及經人調說始將王某釋放王因被誣爲匪情急難甘故請該局長致函道署始將呂某革除云

李際春蒞奉後之行動

保曹之所耿耿難忘者。無非欲一嘗總統之滋味。雖經選情直行。終憂慮關外方面之反對。不免時形惴惴。是以亟派專使以聯奉。而奉方始終無堅決之表示。風聲所播。似乎又不利於曹。故復於二十日晚派遣威將軍李際春來奉。懇求張總司令與以援助。據聞李氏現寓華昌飯店。同來者有將軍府參事唐紹勳。及保曹所親信之王顯明二人。昨廿一日上午。因赴保安總司令部謁見張總司令。而呈保曹親書。張氏曾留午餐。李氏等膳後。分謁吳副司令楊總參謀等各要人。吳副司令等。於晚上宴會李氏。至於李氏此次携來之條件。及保曹親書之內容。須俟續訪再誌。

籌備秋季大操四誌

關於陸軍舉行秋操一事。傳說紛紜。莫衷一是。茲據確息。本年秋操區域。係分二區。北區則在長春昌圖公主嶺開原鐵嶺一帶。操演軍隊。除二六兩旅爲主力軍外。加入第一旅及吉黑之步騎炮工輜重等各一部分。(一說謂各一團)以闞子珍與張煥相兩旅長爲双方總指揮。以吳副司令爲總司令。西區則在新民黑山北鎮錦縣義縣西興城綏中一帶操演。軍隊除第一第二十七兩師爲主力軍外。凡駐奉檢路沿線及附近軍隊。亦均參加。双方總指揮爲李景林張作相。總司令爲孫副司令。至於實行之期。西路則預定爲十月十五日起。北路則預定爲十月十七日起。並聞凡劃入操演地點。張總司令曾責成王省長於日前通令各該縣知事。曉諭民間。提前收割禾稼。茲又於十九日通令各該縣知事曉諭人民大要謂此次舉行秋操。雖軍需物品。均由各軍自備。然恐有不濟之處。必須購自商民。務須照市價給付。倘有借住民房或購草料等事。亦須和平對待。仰卽布告週知。切勿自相驚擾云云。並聞當道一面已責成糧服廠督辦王大中。廠長富葆旅爲西北操演辦理軍用品之專員。西路專員富葆旅。已於今(二十二日)晨乘奉檢車赴錦縣一帶。從事預備。北路專員王大中。當於日內北上。籌備一切。參加操演之飛機。刻經審演草處長。商承當道。共爲六架。現已指令各駕駛員逐日演習云。

○限制招兵之省令

練軍鲍營長頃奉陸軍整理處電令內開查從前添補新兵對於年齡身体漫無限制是以年齡幼稚身体羸弱者有之玆特通令規定嗣後招募必須年在二十歲以上及身体健壯者爲合格

▲大連▼

○高等法院長赴歐

關東廳高等法院長平石氏人氏於九月十九日奉命赴歐美視察往返約七個月訂於日內啓程前往云

○川村社長回連期

滿鐵川村社長於本月二十五日由東京啓程回連云

○廣瀨局長已出巡

關東廳內務局長廣瀨眞幹氏於二十日啓程赴沿線各取引所巡視一切

▲哈爾濱▼

○俄赤黨藉端增兵

據軍界傳出消息中東路綏芬河四站等處有俄赤黨假藉我國匪徒甚夥擾亂邊境殺害俄僑搶劫之商民爲詞調來砲兵二連騎兵一營步兵一團駐防於阿巴斯克聲言保護俄僑生命財產現我國駐邊防軍隊已據情報告護路軍總司令部請求指示按俄人無故增兵窺視邊防殊屬非理望當局嚴重交涉免意外云

○救災會通知成立

哈埠朱長官温處長張鎭芳使等以東鄰震災奉天各處水災人民被害實千古所無不忍坐視曾提倡組織救災會已於十六日成立並刻木質關防一顆於十九日通知各機關知照云

○蔡道尹由吉返哈

濱江道尹兼交涉員蔡運升前以礎商某項政務特於月之上旬赴吉謁見王省長現已公畢當於昨日(十八日)自吉歸來並聞調轉之舉已歸作罷云

○木石稅委副局長

本埠道裏木石稅費總局前局長讀書紳升任扶榆縣知事卽經吉林孫財政廳長委任副局長齊彭閣升充齊氏業經接任視事惟該局範圍極廣事務亦繁對于副局長一席實難久懸恐誤要公旋經孫總長委任孫耀宗爲該局副局長以資佐理一切聞孫氏人極幹練品亦端方奔走國事數年其經驗與閱歷可概而知曾於本月十七日卽行到局視事將來該局之起色當在不卜可知矣

○双陽縣請求通緝

據濱江縣公署傳出消息縣署昨接双陽縣署快電內開本署日前派員赴省解欵幷派游擊巡隊排長張開聲帶兵數名相隨保護及抵長春被該排長將欵如數捲去共計大洋七千二百元當卽潛逃無踪敬祈嚴爲通緝以期破獲實紉公誼云云

▲西安▼

○已劃淸司法權限

西安縣署前准奉天省長及高等廳訓令於九月一日成立司法公署曾誌本報梁煥一縣長監督審判官常潞襄二氏以此番成立司法公署其行政與司法不能相混必須劃淸權限以便進行如前之分監其管獄員看守長等係縣長薦與高等廳加以委任而此次則改爲監獄前之管獄員此後則爲典獄長故近日經梁縣長將一切司法範圍內之事概行交出以淸權限云

○淸鄉調查員涖安

西安縣署及警察保甲等所均接淸鄉督辦處文開茲者青紗障盛辦理淸鄉應積極進行以淸盜源並令淸鄉調查員王寶文前往調查等因王調查員於月之十六日蒞安調查一切淸鄉範圍內之事宜並將淸鄉督辦之布告張貼謂淸鄉規定章程及通匪窩匪濟匪及淸查戶口辦理連坐等事恐日久生懈其警甲長官應督飭所屬切實進行以淸匪患云

▲西豐▼

○吳知事籌捐助賑

西豐縣知事吳梅羹氏對于東鄰震災異常悲憫籌劃賑災不遺餘力除自簡入捐若干元外並於九月十六日招集地方士紳並各機關開會籌捐刻幣者有商會長邵恩溥電話局長張華封教養工廠張錫九教育公所長張羽用教育會長姚廷棨農務會長曹閣等由各代表爲籌捐員開各首領籌洋共有千餘元已咨送駐豐日領事館經望月純一郞領事轉送外務省接濟災民云

○登記主任已易人

西豐司法公署登記所主任張英卓氏調任後經吳知事保荐該所事務員退晉卿兼代迄今已兩月之久忽于九月十七日由奉天高等審判廳委任寇子階前來接充聞寇君籍隸山東刻由海龍登記所調升豐署業於十八日視事矣

▲太平川▼

○董委員公畢返省

奉天第二游擊馬隊放餉董委員於九月二日由川赴開通放餉刻已公畢於十五日由開返川下榻三營營部稍憩二小時許卽將應放之餉辦理淸楚並招集士兵勸道爲軍人者須尙儉云云頗得全營士兵之歡洽該員於十六日乘早七點三十五分車返奉矣

▲台安▼

○那知事下鄉放賑

台安縣境水災甚重民不聊生經省長賑洋三千元已誌前報茲者天氣寒不容緩放故那知事於昨十九號躬往災區親自放賑以受之災輕重作賑放之多寡聞四區放賑一千五百元三區七百元五區一區各三百元二區二百元云

▲義縣▼

○歡迎會營長誌盛

邑北區淸河門鎭駐防陸軍騎兵第二營部前被河水暴發全將該營房沖毀因無駐所返防義縣迭誌報端茲於九月十七號遷移是日早七點鐘曾附青營長率領各連向義出發是時該鎭警學商農各機關在西卡門外高搭彩棚數座設備菓酒各代表把盞餞行併有本團一三營長帶領本連排兵歡送曾營長下馬到棚按機關致謝謝蹦多時上馬率隊南行當時觀者如堵頗極一時之盛况云

奉張對于時局之別聞

覆徐紹楨之一封書

奉當局對于時局之態度。本報誌之屢矣。揆其大要。不外圓滑二字。無所謂顯明之表示。頃於十九日北京益世報。見其揭載粤訊。張作霖覆徐紹楨書。內有希望粤軍早日結束。整軍北討等語。是雖一種應酬語。而出於秘書之手筆。然亦足以窺見當局者對于時局之眞態度矣。其原信云。『固卿先生惠鑒。楊君回滬。展誦大函。重辱奬飾。撫慰曷極。辰維道履綏和。因時納祜。至以爲頌。粤中軍事順利。聞之額手。比者保方倒行逆施。自瀕絕地。尤爲時局一大轉機。語云。世變大。成功易。貞元剝復。此其時歟。國會南遷。長江方面已呈活動氣象。粤事如能早日結束。整軍北討。人心趨向。或可不勞而定。台端碩畫鴻猷。夙已欽仰。尙祈時敎賜言。藉資箴佩。專復祈頌台綏。張作霖啓

添編騎兵旅消息

▲任馮占元爲旅長

舉國之裁兵聲浪。至近頃而已噤若寒蟬。聲息不聞矣。自洛吳電請中央增師後。奉當局添編新軍四旅之計劃。又有死灰復燃消息。昨據傳聞。張雨亭對于添編四旅之主張。本未完全取消。不過至日前而又呈活動。且擬先添一騎兵旅。已任定前河南陸軍師長馮占元爲該旅旅長。馮氏正在吉林招募軍隊。一俟招募足額。卽當在奉省編制成立。與二六旅同負省會治安責任云云。卽此可知當局之積極擴充武備。將來當不僅自治已也。

○重選商務正會長

本邑北區淸河門鎭大小商號數百餘家該商務會前任會長係乾亨貞執事人趙品三副會長係福增合執事人楊際昌二年前乾亨貞荒閉趙某他就竟未改選按照章程每年十二家輪流値月仍係楊際昌幫辦近年該會散亂無章月月鵝亂如有公務一味推委茲有警察區官任朝選倂紳學各界會議謂商會乃東西之機關若非有精明强幹之會長地面不能振興會議表決于十二日改選是日在簽興長投票任區官監督投票畢當衆開柜被選者劉鶴廷爲正會長楊際昌副商會長査劉君在外省作事有年洞悉商情今任商會長不但地面振興而于商務前途亦必發達云

▲梨樹▼

○尹知事辭意打消

淸鄉督辦常陰槐氏日前來梨與尹知事發生意見該知事恐觸怒督辦位置不保莫如辭之爲得督辦回省知事暨警甲領袖均送之四平街驛經某氏爲之斡旋督辦不但不怒且嘉許焉聞日回署照常視事辭意已打消矣

○騎兵團回梨確訊

東省軍隊籌備秋操二十五旅步團不與焉騎兵團與吉江騎兵作敵王團長於昨十八日回朝陽行營督率全部回梨大約十月一日必到卽行西上不誤雙十節秋操期云

▲興京▼

○白所長調任榆樹

本縣警察所長白受采涖興數載實心任事剿匪之成績亦著近日忽奉吉省當局電調轉任該省榆樹縣警察所長之職聞該縣係一等缺云

▲雙山▼

○任會長就任視事

本邑商會會長韋守誠君任期已滿依法改選任衆市君得三十三票當選任君堅辭不就以致醞釀迄今奈各商號迭次催促迫不得已於月十八日始行任職遂召集各會董研究進行計劃素知任君品學兼優久處商界頗有經驗定能大加整頓云

中俄交涉訊

呂代表電告

自俄國代表喀拉漢等一行十餘名由奉進京後。卽次與中央籌備會議。奉當局已派代表呂榮寰等前往參與。到京後曾來電報告一次。頃得續訊。二十一日上午十一時餘。當局復接到呂代表來電。報告喀氏向外交部提出之新條件如下。(一)恢復東三省俄國領事館。以資收束該國僑民。(二)先在東三省從事通商。以資恢復前例。而謀實業之發展。(三)設立領事館後。雙方均須優待中俄僑民。一律廢除軍事視情事。(四)將地畝處完全交與中國鐵路局管理。(五)中東路督辦以次各當事各站長各局長等。均須任用中俄人員。以上經過情形。特先電聞。餘容再陳云云。

▲黑山▼

○王所長下鄉查學

本邑教育公所所長王魁三縣視學史鍾嵒二君於本月二十日徒步下鄉查學誠恩熱心教育首由馬家屯金家講以及大小白台子揚家屯一帶各村視者國民學校並聞史王二君每至星期必返所一次按月呈報以重教育云

○李主任領到車牌

本邑公欵處李主任派專員羅某晋省赴財政廳請領三套車牌六千五百片四套車牌三百片輪車牌三十片過路執照六百張並領畝捐票八萬張於本月十五日到縣點收淸楚卽將各種車牌發給警甲按鄉區村屯車戶認眞更換以符定章而重公欵云

▲雙陽▼

○劉知事請兵駐防

縣知事劉會同以匪耗頻仍勢甚危急且城內兵力單薄殊難防守特將駐伊通東三省陸軍第八旅十四團第二營調請來雙以厚兵力云

○李所長交代去雙

前任警察所長李蔭川調轉汪淸業誌前報現該所長交代完畢於十八日排轎搭車去雙並有全城商學紳政各界在橋梁租餞杯酒話別云

▲黑龍江▼

○張縣佐公畢返任

黑龍江武興縣縣佐張厚齋前因各項公務來省面謁當局稟陳一切滯留數月之久迄未返任茲該氏現已公畢未便再留昨雇大車遄返任地云

▲綏化▼

○電留通北縣知事

綏屬道尹所屬之通北縣知事谷鍾毓前曾懇請辭職業經照准該縣商民聞訊卽連電三次懇請上峯勿准谷辭又電請省峯謂通北知事屢易地方行政甫經入手旋卽卸任當此盜賊漸息民氣稍舒之際谷知事素昔勤政愛民如再更調百政廢弛可虞合境仰賴望念邊民困苦俯准下情云云惟該知事去志已堅恐難遂該縣公民希望云

○武昌大學招新生

綏化教育機關十五日接敎廳通告謂現接武昌大學來函言本校前係商業專門學校刻已改爲正式大學並招新生若干名黑龍江省應有學額五名特函各埠如有合格學生卽可來省投考以便轉送云

○縣公署招募衛隊

綏化縣署十六日在街市通衢揷旗招募守衛隊並消防隊數十名以備編練報名後必須檢驗體格方准入伍云

▲呼蘭▼

○參謀長代理旅長

東三省陸軍步兵二十二旅旅長石玉泉氏現因某項要務必須親赴哈埠及寇源等處辦理一切遂請准上峯予昨十四號搭江輪携帶弁數名南旋所遺職務暫委參謀長王學軒代拆代行

▲望奎▼

○創設東三省分行

上月間有東三省銀行派人到望奎設立分行聞地點擇定永發成院內現正修理房間俟修理完竣卽行開幕營業將來望邑金融定見活動商業必能活動市面發達可以預卜矣

▲蘭西▼

○金巡官提升區官

邑西鄉第四區區官常海樓因事請假已蒙照准遺缺以第三區一分所巡官金子麟調升遞遺巡官一缺委陳緝周接充該員於十日奉到委任當卽任職視事矣査金子麟充任巡官未將一月對於職務非常注重此次升任區官諒更有一番整頓云

○索隊長辭職照准

邑警察第一馬隊正隊長何佐卿因事辭章遺缺以本隊副隊長索香九提升業誌前報該隊長自接事以來實心任事力加整頓詎料日前接到家書因家務紛繁應速旋里該隊長於九號呈請長假已蒙照准所遺之缺以馬視三暫行接替云

▲額穆▼

○各界組織禁煙會

額穆士紳宋化南周天德等以縣境山林深密連年頻遭烟匪之害人民痛苦實深非由地方自行設法嚴加取締其害地方前途不知伊於胡底是以宋君等有鑒於此遂於月之十四日上午邀請衆紳民及各法團首領齊集縣街地方財務處開全體禁烟大會是日到會者極形踴躍開其會議結果係擬定禁烟條例組設禁烟局請求官府立案預備明春務取嚴厲手段實行斷種

▲敦化縣▼

○孫團長公畢返防

駐敦騎兵第十八團團長孫九棨前奉上峯電令赴奉天會議茲因公務已畢於昨日由吉返敦因本年在敦騎兵對待各界以及小販貧民具有良好感情故一聞團長返敦皆額手稱慶歡呼迎焉

本城金銀

奉天各地糧行市（九月廿二日）

大豆	一元九角〇分
餅豆	二元三角〇分
青豆	一元八角〇分
黑豆	一元八角〇分
大麥	一元一角〇分
小麥	二元七角〇分
高粱	一元一角〇分
包米	一元二角〇分
粳米	三元六角〇分
元米	一元七角〇分

各地電報

倫敦銀塊	三片八分一
紐育銀塊	六五仙八分一
上海銀塊	
上海金票	三二四、二

九月十日限奉換金

寄付	一四五八
最低	一四五六
最高	一四五七
大引	一四五七

九月十三日限鈔換金

寄付	一〇三八
最低	一〇三五
最高	一〇三九
大引	一〇三九

奉天

現貨銀每兩換小洋	二元二角五分
足金每兩換小洋	七元〇角〇分
赤金每兩換小洋	七元〇角五分
紋銀每兩換小洋票	二元三角〇分
現銀每兩換東錢	六吊十三文
小洋每元換小洋票	二元九角〇分

東三省官銀號匯兌行市

本號現大洋	五元二角〇分
上海匯現銀	五錢八分〇厘
上海匯大洋	五元二角〇分〇厘

本報係奉天盛京時報在哈爾濱設立者。精神組織。純與盛京時報相同。宗旨正大。議論超卓。誠爲中外人士……

大北新報

定價　大洋　全年六元五　半年三元五　一個月六角五　本埠每月五角　零賣每三枚　郵費在內

神皋雜俎

本欄歡迎投稿

小說

短篇小說　銀行裏的王家典（夢霞投稿）

沙發上坐一個胖老頭兒。年紀在六十以上。身穿咖啡色緞袍。頭戴瓜皮小帽。手拧白鬚。滿面怒容。發出沉著聲音道。「你怎麼一點出息沒有。滿打算提拔你。誰知你越學越壞。仗着貸欵人的帮助。狐朋狗友交了一堆。今天涎着臉子。明天捧坤角。若不是求你季老叔荐舉你到銀行裏來。你不過是一個窶衣。兩手泥臭。漁戶之子。配有今日嗎！好在你念幾天書。看你很精明的。提拔提拔你。你可知道。銀行是不容易住的嗎？我爲你求人。費了多少力量。你竟姑負你季老叔的心。」王家典哪……唉！你眞是沒有出息的東西。」老人說到這裏。惡很很的眼睛火赤赤的面孔几自可怕。王家典垂手立在旁邊。顫聲道。「是的。總是我年輕。不懂事。下次不敢了。還望您看我先祖父情面。饒恕我這回吧！」說罷復又低下頭去。老人沉吟了半晌。道。「看你這樣兒怪可憐的。去吧！」

王家典果然力改前非。周事的都很讚美他。他自己也覺着很舒服。不是習字就是看算。循規蹈矩的作去。一天出門不遠。天微微下些細雨。地下有些泥濘。剛要往回走。猛聽得身後叫道。「王老爺…」轉過頭來。看。原來是他最要好妓女玉亭亭夥計老吳。跑到跟前喘嚨的道。「你老怎好些日子沒到下處去。姑娘想得您要死。前天還叫車子去接。我說你老住在行裏。有點不好意思的。姑娘急的數說了我一頓。說我懶。您看我素日來何常懶呢？我還白跟你老受氣。到不算什麼。獨怪你老心變的那樣很嗎？」王家典聽了。忍後不禁的道。「我爲你姑娘。險些被算啦！你是不知道的。回去告訴你姑娘說。我反正有空是去的。」老吳道。「你老又撒謊啦！而子…今天您去吧。若不然。叫姑娘知道。放走了您。又不知堆幾天怨恕呢！」隨即喊兩部洋車。風翻電掣。跑到平康里。（未完）

筆記

文藝叢考（續）（陶明濬）

詩說雜記十九

明道先生。嘗言詩。未嘗章解句釋。但優游涵詠而自得之。按理學不利於言詩。此語殊謬。詩者人之性情。有性情則必有詩。理學家方且涵暢心靈。精研智術。其性情純全無缺。不特宜能詩。且宜工詩。即如明道先生。讀詩之法。亦非旁人可及。詩如章解句釋。則必至支離穿鑿。上洞下漏。不復完美。漢書曰。誦其言謂之詩。咏其聲謂之歌。古者采詩之官。王者所以觀風俗。知得失。自考正也。是知讀詩必當在大處注意。大而繫一國之風俗。小而關個人之得失。所謂人事浹於下。天道備於上。使人法其善。戒其惡。而炳若星日。夫安可拘牽章句。而瑣屑微末求之乎。

高仲武大唐中興間氣集序曰。詩人之所作。本於心。心有所感。而形於言。言合典謨。則列於風雅。此數語可以救前者之弊。作詩而拘拘章句。則必損於性情。作詩而置章句於不講。則鹵莽滅裂。如毫木石。安望其可歌可泣乎。折衷之道。惟有以典漢風雅爲指歸可耳。

夫喜詞何以忌銳。人當欣於所遇。暫得於己。則必快然自足。以爲天下之事。如此其易爲也。天下之人才。如此其少也。舍我其誰。沾沾自喜之態。必不可免。其爲詩也。天然有此一種毛病。彼夫賈生年少。終童氣豪。其許後來之作器。擎推康濟之英才。加以巍科早掇。壯志欲酬。馳聲於鳥府。擘翅於蓬山。地在清華。官居首要。則則如神仙中人。飄飄然有風塵外意。此其發詞吐語。必須屏斥凡近。輕浮率意之病過甚。所以失之於銳也。此詩人所最當忌者。

怒詞何以忌戾。憤盈之在人。實爲殺機。既以敗物。復以戕己。故君子懲之窒之。非不得已。必不出此。文王一怒。而安天下之民。其功用爲何如者。且詩本爲和聲之發現於外者。今以怒字敗之。豈不可惜。彼夫抱忠負如畏之誠。有守正不阿之概。剛德最易于時。感如不能反身。積之既久。播入詩章。雖無所爲非。而騷戾乖違之氣。云何能免。猶欲涵養襟胸。恢宏氣度。容天下之物。備萬物之用。雖然。此詩人所最當忌者。

別錄

讀吳裔伯先生的「論新詩兼致孫伯吉君」（大冷）

四

（甲）羽豐在他的文裏說。「要。我這小兒解看來。既然說是詩。就無論今詩古詩舊詩新詩。都當叶韻。若無韻怎麼叫做詩呢。」至於孫君所說的是。舊詩都當有韻。新詩就不那樣了。有韻無韻皆可。先生若是贊成羽豐的說法。反對孫君的說法。就該始終和羽豐的說法一樣。是怎麼始而從羽豐。終而又近於孫君的意思呢。請看你說的『至於韻呢。因爲詩是可唱的。更不能少了。』這是和羽豐一樣說法。主張新詩都得用韻。但是後文你又說『有韻的新詩。是新詩的一種。我看還是新詩中最上乘最好的一種呢？』這豈不是又近於孫君說法。不過是你側重有韻的罷了。世人將疑『先生是一些主見沒有。專會篤人「的人了。大抵先生對於新詩上。沒有十分的了解。始而認韻是新詩裏一個重大的問題。故說韻是不可少的。贊成羽豐的主張。繼而又見國內文人的新詩。無韻的很多。便生了一番自怯的意思。又露出有韻無韻皆可的意思於字裏行間。鄙人不才。願將新詩與韻的關係。申說於下。請先生及羽豐君看看。

先生說「比仿唱起詩歌來。還是有韻的好聽。沒有韻的好聽。」我看唱起來好聽與否。是在詩的情感與聲調。而不在有韻與否。情感豐富。聲調自然。就是無韻。也是很好聽的。如情感不濃。聲調不好。就是叶韻。也不能好聽。譬如乞丐唱的蓮花落。倒是押韻。但絕不能引起人的美感來。原來新詩的要素。與韻沒有關係。康白情說『在文學上把情緒的想像的意境音節地戲劇地寫出來。這種的作品。就叫作詩。』郭沫若表示詩的方程說。『詩＝（直覺）十（情調）十（想像）十（適當的文字）』我們固不能作他人的奴隸。但細細體察起來。這兩人說的眞對。新詩的要素。不是這樣是甚麼。新詩既與韻無什麼關係。自不可有強制的說法。如若強制出來。就容易生出以下的三種毛病。

一句法不自然
二張脚雜湊生硬
三詞旨淺薄缺乏神美

因此所以國內詩人。都趨重自然音節。強相用韻固不可。強相不用韻的亦不可也。至於舊日詩歌。因爲有格律。有平仄。才限制用韻。以濟其美。新詩既打破格律與平仄。自不能再受韻的束縛了。有人問我說。初學新詩的人。多好用韻。及讀他人的詩。也喜好有韻的。這是什麼原故呢。我同時對他說。這是程度的關係。因爲有韻的詩。是快於官覺。故以爲美。但是久於研究的。自覺那無韻的韻。比有韻的韻。更動人了。先生用力吧。天長日久。自然明白。又何必爭執新詩都得用韻。或說有韻詩『是新詩中最上乘最好的一種呢。』

戲評

我所選的皮黃戲（續）（巧）

（一）靠把老生
戲戰長沙、定軍山、鳳鳴關、陽平關、戰太平、南陽關、珠連寨、

（二）老生戲
文昭關、盜宗卷、擊鼓罵曹、柴桑口、連營寨、空城計、戰北原、祭瀘、七星燈、取帥印、碰碑、瓊林宴、烏盆計、

（三）老生青衣合演之戲
戰蒲關、汾河灣、武家坡、龍戲鳳、坐宮盜令、南天門、

（四）老生花旦丑老旦合演之戲
坐樓殺惜、

（五）老生青衣小生花旦合演之戲
金榜樂、

（六）老生窮生老旦丑末合演之戲
狀元譜、

（七）老生老旦或丑合演之戲
天雷報、

（八）老生青衣丑合演之戲
打魚殺家、

（九）老生青衣花臉丑合演之戲
法門寺、

（十）老生老旦青衣末孩兒生合演之戲
朱砂痣、

（十一）老生青衣孩兒生合演之戲
桑園寄子、

（十二）老生花臉戲
黃金台、捉放、天水關、上天台、逍遙津、龍虎鬭、（此劇唱索挈脫、自大李五何九故後、已成廣陵散矣、洪洋洞、）

（十三）靠把老生小生合演之戲
鎮潭州、

（十四）青衣老旦小生花旦花臉合演之戲
岳家莊、

（未完）

文苑

詩人雜詠（續）（雲甌）

▲孫烈臣
不學翻成無術名。將軍心日未全肯。麾挚髀肉增皺紋。戎馬倥傯了一生。

▲吳俊陞
蝸蝶帶劍亦名兵。撒手營官指日陞。兒面溫和多客氣。少呼老弟長呼兄。

▲朱慶瀾
此老人將前輩呼。龍沙往歲握兵符。牛刀也作割鷄用。長婦低頭事少姑。

▲張景惠
老實人稱無用名。東吳魯肅亦知兵。武裝聾詭調和力。璃亮偏爲蟋蟀爭。

▲張作相
也效桃園結義盟。三張亦誓死生情。至今冷戍淩河壩。虎帳猶聞刁斗鳴。

▲李景林
魏有褚逵蜀有雲。常山常勝兒將軍。楚材晉用開前例。何必拘拘省界分。

▲王永江
造林築路厚民生。爭奈蚩蚩苦欲徵。剜自大傷元氣後。扶持端賴一杯羹。

▲張學良
父既英雄子更強。雲龍風虎際時昌。槍關兩拜登壇命。勇擬桓侯智擬良。

▲楊宇霆
日中碌碌無餘子。閫外堂堂佐主盟。階下因爲堂上客。使君應有故人情。

▲姜超六
漢家三傑信良平。奉有張楊並轡行。新派中堅成鼎勢。遼東台柱作長城。

▲張勳
休將成敗論英雄。蓋得棺棺定孝忠。復辟猶餘家國恨。夢魂夜夜景陽宮。

▲靳雲鵬
胸中不正眸兒眊。兩當樞衡無寸長。赤日驕陽炙手熱。爲他人作嫁衣裳。

▲康有爲
斯文持地是耶非。钤孔保皇夙願違。負笈倦懷逃世網。一湖風月養天機。

▲徐樹錚
聞說行旌駐滬濱。當年建國著詮眞。圖南一去無消息。多半生涯作浪人。

（未完）

▲老友傅立魚君築室萬松山畔名曰讀秋樓因爲畫松嶺讀秋圖並係以詩（大洪山人許學源）

小小茅菴有臥龍。暫憑鴻雪寄遊蹤。莫嫌門外秋容淡。一角黃花萬點松。

萬松如海綠陰齊。嶺上雲封屋角低。讀罷歐陽六一賦。數行征雁向人啼。

燕來鴻去幾春秋。小泊連灣作壯遊。我爲先生傳破簡。有人風雨約同舟。

黃臨青主祖家風。月夜書聲西候蟲。不道秋雲情太薄。故人却在此山中。

雜報

△奉天▽

軍官被逮

步兵某團連長某與司務長因「敗運軍需」洩露機密」被團長查悉當即呈明當局于二十日晚逮捕送交總部軍法處訊辦云

定期游藝

陸軍第二六旅張翰卿郭茂宸兩旅長爲救災恤鄰計定於節後十九二十二十一等日開放宮殿舉行籌賑游藝大會茲該旅長復擬定于中秋節日在北大營開游藝會任人參觀祇收門票兩角以示與民同樂云

通緝逃兒

高等檢察廳據遼陽地檢廳呈稱案准警所函請相驗西關土城外租界高粮地內無名華人男子因生前受傷病死案查被告在逃依刑訴條例第五十八條第五十九條及第六十條之規定理合填具通緝書狀備文送請鈞廳俯賜飭局一體嚴緝當經該廳於昨（二十一日）通令各縣協緝送究云

運去兵馬

昨日（二十一日）上午有駐錦軍警執法處副官李萬順押運新兵二十六名馬二十五匹乘奉榆車前往錦縣以備補充該處衛隊之空額及加添馬隊之用云

漁人得利

瀋陽縣張知事現因崔萬泰崔萬峻互相爭地查得崔萬峻實與程維政之地計價四千餘元并未投稅實屬隱匿乃按六成契稅科罰六倍計洋二千五百餘元可謂鷸蚌相爭漁人得利矣

騙欵潛逃

有錦西縣人吳長和於二十日來省投居小西關某客棧欲求其戚代爲謀事詎同寓之白某見吳有錢設計騙去五十餘元即行潛逃無踪云

幸未燎原

大西關池沿西住戶王某家于二十日早炊因燒柴不愼將柴堆燒着幸經王婦極力撲救未致成災事後述之隣右莫不危懼視爲險事云

飭查會長

開原縣農業試驗場場長兼農務會會長丁一青素來對于公務頗爲稱職詎因公務正直不慊于公民梁某等竟來省呈控謂有種種劣跡當局爲此當飭令文知事秉公查辦云

木價騰漲

奉省應用之木料來自安東者半來自吉林者半年來建築者多價值已經昂貴昨據木行人言本年因奉省水災日本震災故木料之來源將絕而需要驟增以致省城一般木商以爲奇貨可居雖給倍價尤不肯售預計來春木價益不堪問云

行使僞票

城西某村農民王福山因中秋佳節在即思乘商家忙碌之際由某埠購來僞票五百餘元到各處行使希圖漁日混珠得獲厚利現在已有發覺者各界其亦注意也可

騙匪被獲

警察第一分署於二十日午後四鐘聞署北大紅袍胡同有吵鬧之聲出而視之係某錢號柜夥與年二十餘之某乙謂在該號購金票若干罄稱赴公館取錢令柜夥携送穿街越巷行有三鐘未知公館在何處緣係有心坑騙等語該警將双方帶署搜翻買金票之某乙復由腰中搜出手槍一支知係匪人當即捆綁送廳法懲辦云

男子心狠

熱鬧街住戶之王姓氏婦素與溫某戀愛上月初王婦託溫某在太山玉絲房做花絲葛袂褲褂一套需洋二十餘元說明節底付錢溫爲保証近來該絲房迭向王婦討要婦因無錢商之于溫暫行挪墊以免催逼詎溫不但不允挪墊反向絲房退保致絲房催索益嚴王婦以其如此無情當與理論乃溫曰我雖性溫並非溫生你穿衣服你應花錢你若無錢不妨典當至你與我雖有數度緣那是你甘心願意我不但不領情亦不講情云云致王婦因氣成疾現逢人便曰男子心狠知者謂溫係王婦之表弟云

自戕遇救

平康里二街某妓（名姑隱）向來生涯頗盛亦花界中之紅姑娘也自月前結識某甲後墊局墊盤貼衣貼錢以致遊客漸稀債台高築今屆節關不但債主環逼而知心如意之某熱客反揭開假面露出薄倖致該妓悔恨交集於昨廿一日在下處私購鴉片若干服下以了餘生幸爲鄰佑當娘姨之張奶奶看破乃急覓醫灌救得免於死云

迫妻賣淫

南關藥王廟南胡同住有某甲年近五旬其繼娶某氏年僅三十某甲素有鴉片癮以致家業不振衣食不給現乃妙想天開迫令其妻每日赴秘密待合所藉博微資以供揮霍云

盜耶鬼耶

大西關大街張鐵匠爐櫃夥楊某廿一日晚赴山東廟附近找人要賬歸時已十一鐘許比經過刑場地方遙見叢塚之中有物非非心以爲犬不疑而過孰意行至切近物忽挺立直前張在月光之下隱約辨其似人時已夜深疑爲盜賊撒腿狂奔比及跑至斷魂橋北人家漸多膽氣稍壯停步回顧則踪跡杳無四下迴望毫無所見楊忽毛骨悚然又疑爲鬼到家後遍身流汗休息多時始復原狀云

△營口▽

錢商潛逃

宏利厚南棧住有福茂號執事王某同一日人及數華人開營業錢莊茲於九日乘夜雨之時王某同夥友等潛逃次晨有往該號辦事者見祇有日人守戶向之詢問執事等伊言昨夜跑了及至午間日人亦他往該商之內容多不知其詳云

△安東▽

考驗醫生

安東警察廳長陳奉璋氏以安埠爲東邊水陸交通大埠人烟稠密商賈雲集醫術一途實與人民性命攸關雖設有醫學研究會是否認眞研究未能明晰特令衛生科傳令埠內中西醫生定期來廳考驗一次甄別優劣云

演戲籌賑

安東七道溝華商公議會會長曹啓東與太昌公司經理協議爲日本震災助賑起見特在安東鐵台演唱義務戲一天藉資籌賑所得戲資無論多寡全數賑捐業於月之十七日從事開演矣

△大連▽

引渡胡匪

皮口警務署於十四日將胡匪張起引渡復縣公署懲辦云

△蓋平▽

山崩兩處

本邑城東山距城九十里臥龍泉來人云月之十七日該屯有一山名錦羊頂山崩此山甚是高大崩裂二尺多寬長有十餘丈該處之人民幸均未受災山上放蠶之人均不敢在山看守全都下山又邑北岳州廟迷鎮山也崩裂二尺多寬長七丈餘亦未傷人云

造謠被獲

盖來縣公署張貼佈告禁止謠言若有傳單嚴禁拿辦十八年前有某甲未詳其名在街上鬨講大劫數不久快到已被警察所捉獲交所懲辦矣

△本溪▽

百物騰貴

本年由夏至秋雨水爲災以致物價暴漲粳米每斗由四元二角漲至五元六角白麵每觔由一角一分漲至一角四五分其餘布疋油鹽諸物無一不貴加以銅幣充斥金融紊亂將來物價漲至如何地步尚難逆料云

△鐵嶺▽

詐贓送懲

警察馬隊廖某等四人昨奉令下鄉代陸軍買草途詐贓三百餘元嗣被所長查悉大爲震怒及該等回所即送法廳懲治云

△范家屯▽

平康鼎立

本屯在前四五年間經尹君詩松知懷德縣時開闢商埠令埠紳董殿五建設梨園附設集甡里在本埠中心地點藉興地面並從中收捐以補警欵之不足迨至客秋又有董奎武在東街又築梨園一座附設平康里今春又有李蓍超在西街復建平康一處計房八十餘間刻已落成刻下平康有鼎足之謂茲屆秋制在邇騷息商賈雲集而一般營娼業者爭相租房邀妓懸燈樹幟至將來營業如何尚不可知

△八面城▽

義擧堪嘉

本埠富紳吳兆豐君信義素著言行不苟頗孚全境之望近因鑒於本埠縣立第二高初兩等學校校長劉紹周君爲去歲增修校舍十八間虧欵壹千餘圓負借抵補迄今無着累利甚鉅勢難支持不忍坐視劉君之危遂首先倡率軍警紳商各界擬於中秋節後組一短期義務樂子園籌欵彌補該校虧欵此擧誠於地方造福無涯也現正積極進行期倘能達到目的得獲完全結果該校幸甚地方青年亦幸甚矣全埠人等同當翹企以觀厥

△遼源▽

違禁受罰

本埠車站馬路自修築以來向禁大車通行以免毀壞而重路政但有拉運貨車者則可由兩傍小路行走已經警察所標示在案詎昨十日有于文合王才二人均是三套馬車由站裝載大米若干由馬路拉往街裡適被警察所總務兼司法股員馬肇塵君瞥見當將該車戶傳至警察所各罰苦力五日以示薄懲云

△錦縣▽

廟貌重新

本邑東門外路南原有地藏菴一所因年久失修凋殘不堪經該菴住持僧人募欵重修現已工竣廟宇巍峨金碧輝煌日昨開光一般善男信女齊集焚香禮佛鞭炮齊鳴頗稱一時之盛云

△桓仁▽

着手成春

桓仁西關會文發客店寓一醫士方子良曾在陸軍充當醫官於三月間到桓均不知其醫術精深前因東區荒溝甸子雙合成少財東趙桂芳身生惡疽臥床三載近來飲食不進命在旦夕聞城醫士均皆束手現經方子良包治兩星期已能出門行走再有警察隊兵士孫榮福在外勦匪腿部受槍傷甚重骨已擊碎命頗危險經方子良醫治拏出碎骨一百四十餘塊現已將愈如此良醫頗屬難得云

村長稱職

桓邑北區同親保村長孫樹甲家道殷實辦事公正素孚衆望前經閤保公民投票擧爲村長對於地方公益莫不盡心提倡以期完善排難解紛均用善言開導該村長可謂稱職矣

△洮南▽

稅捐起色

洮南縣稅捐局長夏君漢亭品學兼優辦事認眞該局人員因材器使雖地面蕭條而月間徵收較前增如稅務得此人員辦理故大有起色云

梨園興盛

洮南西街天仙梨園執事李玉堂與各股東籌洋數百元赴奉天營口等處邀來坤伶金玉仙名伶小慶爾小雷燈等於九月中旬蒞洮登台演唱坐客踴躍每日收票資百餘元云

△西豐▽

葬儀誌盛

西豐地方公欵經理處主任徐應宸氏在職六載政聲卓著與各界感情頗洽忽於今夏其太夫人因病逝世停柩至今選定九月十九日爲安厝之期凡各界與徐君有舊者送祭帳共計五十餘架奠儀壹千餘元弔客盈門頗極盛況云

△太平川▽

大興土木

本街新街基經界督軍將馬路拉成市街局式一般購街基者大興土木建築房屋故近日來載運磚木不絕於路云

△瞻榆▽

良醫濟世

本縣街中同和園大藥房醫士趙香蘭氏品學兼優醫術精深每日車馬盈門活人無算至對於婦女小兒等科尤爲擅長凡經該醫所診之病無不手到病除立奏功效誠可謂良醫濟世云

△法庫▽

軍紀嚴明

據哈拉沁屯來人云駐哈鎮東三省陸軍騎兵廿二團團長王德棟久歷軍界品學兼優駐哈以來對于各界均以和平爲目的保衛商民不遺餘力所部兵士無事不准出外每日除勤務外即在本部操練至星期日在街對于商民交易公買公賣並無擾橫習氣非該團長治軍有方曷克臻此故商民人等均稱頌不置云

△梨樹▽

醫院被竊

邑南北大街路東愛德醫院昨二十日晚被小偸將倪某（療病者）提包內有奉洋十元一張的愛爾祥票一百三十元信託粮條等件包裹一個內有棉袂衣多件一併竊去業已報告警署能否弋獲尚未可知

△岫岩▽

視查學校

縣視學李紹棠氏藉任後首將城內學校逐一視查稍爲休息又擬定往西鄉一帶巡視各校長夏漁生亦欲赴西鄉一帶巡視各校狀況遂約聯袂同行於十七日出發計本月終道返云

△綏中▽

發放車牌

本縣地方公欵處主任楊樹滋以時屆秋成正宜發放車牌之際故前於上月下旬派員赴奉天財政廳領到三套車牌二千七百片四套車及轎車牌九十片計共二千七百九十片現經各區防令警察於城鄉各車戶分別發放云

△興京▽

胡匪綁票

邑街東十五里自旗堡於今日（十七日）清晨不悉由何處竄來胡匪（二三十人）將該地富室馬某（即警察所馬書記長之父）綁去倂將私塾師生全體綁去當即潛逃後經到縣報告本邑陸軍第七旅騎兵營湯營副率兵一連前往該地痛剿云

開導愚蒙

基督教會於昨日十六號在該會禮拜堂解釋妖言（即八月十五天地潰時說）到場者二百餘人經該會諸人苦敎開導人始衆解誤會云

△大民屯▽

設賭漁利

本鎭商號天興義執事何某以開估衣鋪爲由在後院大設賭局喝雉呼盧之聲有耳皆聞自春及今約抽紅不下七百元之譜引誘良家子弟失業蕩產該處雖知風亦不敢過問未知其中有無別情也

△呼蘭▽

公園蕭條

本邑西關公園內中花木甚多設置完備由春至夏一般紅男綠女遊人甚夥入秋以來連日陰雨天氣漸寒一般遊客皆裹足不前凡在園中之小本營業者亦紛紛遷移

△望奎▽

善騎多墜

本邑城防營隊兵某未悉姓名於九月十五日在大街養馬不知何故馬忽驚逸將該隊兵跌落地下口鼻流血不省人事經該營長官前往看驗令其抬回調養究竟有無性命之憂容訪再誌

△敦化▽

要犯落網

前次王玉亭砍斃二命其敎唆犯譚宗周久匿江東梅神家中自孫團長返敦後因事關重要乃躬親將該犯緝拿現案內詳情一併查實於十四日親率兵弁至江東假拜客爲名將譚宗周捕獲送縣依法懲辦矣

奉京 [illegible] 東省 [illegible] 西 [illegible] 東 [illegible]

清血解毒 KP
喜肥力

凡人之生長皆賴乎血液之週流而血液之週流乃所以健康肢體舒展氣管之關要也故血液稍有虧損體質因之衰弱敵染力繼之而減少外毒遂乘虛而入即醫書所謂血勝毒則敗之血敗毒則勝之實斯理也然毒性不一毒質各異論毒之最烈者莫甚於花柳毒也輕則害及終身重則傳遺後嗣設治之不善即有性命之虞凱輯氏兄弟大醫生洞觀斯情實難袖手故採選上等清血解毒藥材經專門化學葯劑師提取精液毫無雜質藥性溫和而不猛效力宏富而不燥爲違和者易於飲服實係清血藥中之一大王也凱輯氏兄弟大醫生聖藥喜肥力係清血解毒無上之佳品此藥功能清理血液洗除週身之濕毒及諸種潰瘡使病者添置白血球增加敵染力發達筋肉活潑血液專能減逐穢質使毒循序而出不遺根基凡服此藥者定能同離病域而登壽世非虛語也 凱輯氏兄弟大醫生內服清血解毒喜肥力

主治 清血解毒 除濕化瘀 皮膚瘡點 梅毒痲瘋 骨節疼痛 瘰癧腳氣 毒性結核 軟硬疳症 血分不清 虧氣虧血 男婦各種 瘰症潰瘡 喉鼻腫爛 升頂歸後 梅性疥瘡 或因毒閉經 或梅毒化胎 或子腸作潰 或毒串終身不育 赤白帶下 信水差前差後 或終日淋漓不止 以及脫落毛髮 頑毒痔瘡 喉痛咳嗽 毒染耳聾目濕 或梅毒入骨 一經服用 百毒俱消 血液立清 元氣恢復 或毒性滑孕 身體孱弱之而壯 設無病之預防 或疑似之毒症 及直接傳染 間接傳染 均可服用 故西人每以凱輯氏兄弟大醫生聖藥喜肥力均贊爲血清誠哉斯言也

中華代理店

北京各大藥房均有經售 天津各大藥房均有經售 通州公順成 營口萬順長 營口義和成 綏中縣東和堂 [illegible]縣大增號 錦縣福安生 山海關永和房 秦皇島大織昌 [illegible]台城德興祥 烟台仙芝昌 興城大德堂 旅順志義局 旅順大和盛 金州天和堂 瓦房店 呼蘭河

海林站會榮福 奉天日站恒濟堂 奉天北市場恒濟堂 奉天大中西大藥房 奉天和勝泉 奉天裕慶德 奉天大吉祥 奉天萬生堂 奉天同利生 公主嶺三合堂 四平街天德公 開源德厚 遼陽義祥房 營口西大藥房 營口中西大餘記 營口義興成堂 千金寨洪春義 梨樹縣天和興 德泰堂

本溪縣春和盛 安東生東 安東大興堂 鳳凰城大德生 蓋平盛義 大石橋春和祥 海城德興福 大連西崗廣生堂 大連西崗天和堂 大連華泰藥房 大連華西盛祥 鳥兒河子天合號 橫道河子新泰和 熊岳家屯廣慶和 范家屯德生堂 滿洲子福興永 錦縣寶升堂 吉林縣天益堂 樺甸縣

吉林瑞發祥 吉林育生堂 吉林順義堂 吉林天德堂 吉林世德堂 林下九台世德堂 長春天和一堂 長春西城德同堂 長春天育仁堂 長春南德慶仁 洮南縣中西藥房 三馬路德厚興 雙城縣張家灣德泰增 雙城縣義合長 阿城縣世昌增 大賚縣同仁堂

阿城縣世昌永 江泰華西藥商行 一面坡德和鉦 一品堂德升瑞 公主嶺育泰祥 滿州里德春堂 呼蘭縣萬茂彩 綏化縣德和盛 緩化縣和合福 富錦縣復發堂 富克錦聚生西 通河縣永生房 集賢縣廣發德 西集廠大德興 甜草崗同福德 新工來同春成 萬泰

巴彥縣同發廣 巴彥縣信記書局 海倫天豐恒 海倫久逢長 拜泉美昌照相館 拜泉華美公司 望奎英中烟公司 蘭西新藥房 慶安照藥房 大來中生 海倫德生房 寧安縣通順堂 寧安縣洪生堂 寧安縣永興堂 八面城振生堂 遼源德萬盛 奉天德慶同 雙城堡和美西號 大洼義堂永德會 [illegible]文記

設無處購買請將欵寄至東三省總發行哈爾濱道外泰華西藥商行立即奉上不致有誤 價目每瓶大洋二元五角每打十五元

食指動

雖有今昔之別俱在食得美味之兆

●昔時楚人獻黿于鄭靈公々子宋與子家將見子公之食指動以示子家曰他日我如此必嘗異味云々今時專用味の素調成滋味之菜可就有味之素食指自動味之素者價既有嘖々之讚食指動亦非無理由

調味精粉

味の素

（味之素）

效用

味之素不論喝吃何菜湯都可以應用且減省手工與費錢洵爲廚房不可缺之要品

化痔

痔瘡之種類甚繁有牝痔牡痔腸痔之分又有濁熱下注醉飽行房陰虧熱甚筋脈房勞過度以致橫解精氣脫泄成瘀成塊或痒或痛者爲瘰體血淋漓管長數寸黃水紫血脫肛疼痛者爲漏本主人得家傳秘法虔製此丹無論新舊內痔外痔漏結核成管脫肛流血痛澈心肺速將此丹用白開水送服一丸每日三次縱使數十年極重極危之症連服一料亦可斷根不發百試百驗每瓶現大洋一元每料五瓶現大洋四元●另有雙料化痔丹功效尤速每兩瓶現大洋兩元八角每料六瓶現大洋七元如日久成管另製包愈惡痔去管膏雙料每瓶現大洋貳元單料每盒現大洋壹元內服外擦見效更速

痰

咳由痰生痰消咳止故止咳必先消痰此理人盡知之試問痰何以消靈的痰藥品係何種則人皆茫然矣僕體弱患咳多年消痰無法恐久咳成癆遂不惜金錢日謀消痰之藥凡流行海上及普通治痰者莫不購服其如服藥雖夥痰咳益甚咳愈甚則痰愈甚日廢飲食而夜不安眠神疲力乏骨瘦如柴癆象已成勢極可怖厥後購得崔氏驪製半夏麯照仿單早夕服之以覘其效孰意吞服未幾忽思睡睡醒咳止而思飲即痰亦不梗即續購半一打服未嘗而痰若失由是咳竟止體亦健於今三年痰咳斂跡驪製半夏可謂海內止咳消痰之無上聖品也爰述大略以介紹患痰咳者●直隸警務處王品山謹啓

奉天辦香盧藥房錄登

價目 每大小盒現大洋貳壹元四貳角 △試服盒現大洋貳角
每小盒打 現大洋拾參元貳角 △大盒加倍

扶陽固本丸

此丸係補天氏大醫士新發明純採雄獸之腎牡禽髓之珠玥英花草之精用化學法提鍊修合爲丸有水火相濟之功陰陽相生之妙性質王道功效甚速誠不可思議屢蒙歐美各醫學博士推獎故與市非牟利牛溲馬勃者實有寄壞之別無論老年少年所患陰虛陽萎之症多年不愈速服此丸僕其藥性達到筋發陽道蘊蓄丹田陰陽鼓盪琴瑟調和復能壯筋骨補氣血添精鎖髓返老還童如常服此劑雖夜禦數女精神不倦不愧扶陽之秘寶補身之良藥也，主治先天不足後天戕伐，命門火衰水火不濟，色慾過度腰膝酸軟，下元虛弱夢遺滑精，年老氣弱陽萎不舉，情竇早開陽莖短小，交媾不歡臨房早精，精竅不固交不耐久，腎精衰敗交不受孕，氣血兩虧耳鳴目眩，手淫過甚精敗陽痿，百體委頓精神恍惚，服法每服五丸每天早晚空肚用白開水送下價目每盒現大洋一元每打現大洋十元雙料每盒現大洋二元，新到婦科聖藥「月圓」此藥專治婦女身體虛弱面黃肌瘦經水不調經來腹痛等症每盒現大洋貳元●外埠函購各藥一律另加郵費

遺精聖药 媧皇補天丹

精者人身性命之根源凡人未交媾之時精皆涵於血中及至交媾慾火動極周身流行之血至命門而方變爲精乃人身至寶同等愼重若有交媾之時忍精不泄或幼年惧犯手淫精竅不固甚至夢遺滑精臨房不舉舉而不堅或見色流精未交先泄或既交不久精薄精清此外亦有勞心太過相火妄動以致遺精者本主人得祖傳神方有同天再造之功出神入化之妙專治腎經衰敗各種遺精及以上諸症功能填精壯陽種子補先天之不足培後天之基礎雖白髮老翁多病男子陽萎亦能復舉如或不信請連服一月至行房時自然腎關堅固久戰不洩且精厚如膠種玉可必決非大言欺人者比也每瓶現大洋八元●另製遺精必愈膏藥按貼命門攝精不洩每張現大洋七角●新到西藏青果●此藥味清涼性溫和專治口乾舌燥咽喉疼痛清心開胃止渴能生津可稱獨步大盒現洋一元小盒現大洋五角

上海 人壽醫 藥室 餘年氏 秘製

珍珠鏡面散

沈製粉脂鏡面專治女男面上斑刺烟紅自類雙每料每瓶現洋單料元一兩二角每現半瓶每洋角散珠幼老粉雀酒容點

沈製生髮膠

男女老幼脫髮禿頂包可重生新髮黃能轉白烏黑大瓶現五角小瓶兩角半洋

美國 威爾 勃醫生製 奶香白玉粉

閨閣女界可代粉用滿面芬香每包壹角

上海 實羅 製藥 公司 最新 發明 美容 奇藥 湯森氏

生毛髮藥水

此藥驗效神奇生髮極速病後血枯禿髮之脫去眉產後凡及之擦可黑重生均而禿天荒奇藥且破大瓶也之每洋現瓶壹打每元拾元

專治雀斑 靈藥 愈斑光面水

此藥專治雀斑汗斑狐臭及等症有神極之效數搽期可退即令人光潔面美如鏡之容家也藥要瓶每現洋壹元

專治酒刺面皰藥水

此藥專治面皰酒刺粉刺赤鼻風貝等症水將藥搽患處即夜見效再者能即愈重擦即減消痕靈跡誠每藥也大瓶現壹元洋

美容奇藥皮膚白色素

此藥能令肌膚潔白細膩專治男女老幼面上諸般不美之症擦此散立見奇功真無神妙每瓶也比大現壹元洋

奉天省城內金銀庫胡同省長公署東首崔氏辦香盧藥房獨家出售

各種槍砲火藥及附屬品廉價批發

敝號所批賣各貨硝安爆藥比較櫻牌炸藥其効力毫無遜色使用上

日本東京支店地震被災 慰問鳴謝

此次東京橫濱一帶地震大災爲日本向所未有之慘厄辱荷中華各界人士函電紛馳慰問備至 隆情厚誼銘感私衷查東京之支店附屬倉庫店員住宅悉歸烏有惟店員及各家族全体飽嘗艱苦得向東京府下幡谷地方 敝舖体溫表製造所避難現暫假該所爲支店整理災後一切事務所幸大阪方面異狀毫無 敝總舖照常營業堪以告慰錦系耳此後我仁丹尤祈格外愛用是所盼禱

仁丹

仁丹本舖 日本大阪 森下博大藥房 謹啓

變化萬端之長沙戰事

趙恒惕再得長沙。不過數日。譚軍即從事包圍。據聞趙軍似又完全退出矣。一出一入。儼如兒戲。不識長沙市民亦能兒戲視之否也。茲彙錄所得各訊如下。

▲趙軍之搶掠逃亡

長沙十九日快訊。長沙形勢現又變。譚軍大得勝利。趙恒惕携其部下倉促逃亡。其軍隊頗有搶掠之勢。因之。長沙秩序大亂。日水手登岸保護日領事館與日僑。美陸軍隊亦登岸保護美領事館及教堂學校云。

十八日譚延闓軍再得優勢。湘潭方面之趙恒惕軍。大事掠奪。向後退卻。長沙市面動搖。該地趙恒惕軍。於十八日令海軍陸戰隊上陸。從事保護外僑。又美國水兵。亦上陸保護領事團及其他云。

又電。日汽船湘江丸十七日由常德開到長沙。來時沿途被譚軍射擊。英商船某號於十八日到此間。外有英砲船沿途保護。當譚軍射擊英船時。英人亦開砲還擊。雙方皆有死傷。但人數尚未確知云。惟又據某通信社所得消息。砲擊湘江丸者。係趙恒惕軍之所爲云。

▲攸醴正有激戰事

當葉軍攻克長沙時。攸醴僅留鄒團防守。譚軍乘虛而入。現趙軍陸續派四團兵力赴醴。定刪(十五)晚銑(十六)晨激戰。譚軍改攻爲守。因兵力僅三團。不敷分配。擬縮短戰線。退駐攸縣。譚軍謝國光部躡趙軍後路乘虛攻取攸醴。進逼株州。湘東形勢又緊。

趙軍開兩團係赴攸醴。合計有四團在攸醴與謝軍大戰。

▲魯以長沙爲緩衝地

劉鋼由漢回湘業已証實。劉此出頭助魯滌平主張調和。劉鋼在漢時。鄂蕭欲派兵入湘。劉慮北兵來。故決回湘。率所部中立軍驅譚軍出省。及抵長沙。始知趙軍已攻陷長沙。劉與葉賀唐三旅長開會。結果以不能令譚軍再犯長沙爲主。其餘問題。仍俟召集和會解决。劉赴潭晤魯。魯亦以爲然。遂由魯劉發電。謂譚謝吳蔡葉賀唐均贊成滌平等和平主張。茲擬照紳商請求。以長沙爲緩衝地帶。由滌平等派兵入城。專任維持秩序。絕不參與戰事。湘省紛糾未解決以前。環省城五十里以內。雙方不得侵入。即於省會指定地點爲和會。雙方派代表與本省紳協議善後云云。

又上海中國人消息。趙恒惕軍隊在易家灣抵抗三面來追之譚軍。一方向湘潭魯滌平求其助力。魯不之應。反主張趙譚停戰議和。長沙秩序可由魯出任維持。長沙中外商人現起而爲和平運動。請趙譚停戰議和。俾便維持秩序云。魯滌平暫不來省。惟魯部多傾向護憲軍云。

魯部所以傾向護憲軍者。亦自有故。昨據某方消息。湘軍內容。趙譚本旗鼓相當。所可以轉移時局者。現只有魯滌平之中立軍萬人耳。趙初意頗畏人言。故不願北軍入湘。對於蕭吳。只求虛聲援助。乃魯滌平仍屹然不爲所動。且有傾向譚派之勢。趙氏至此乃不得不求洛吳。以爲實力援湘之舉。魯滌平恐此事弄假成眞。湘事將不可收拾。遂傾向於趙。而有長沙附近不許開戰之宣言云。

▲唐榮陽亦反趙派

唐榮陽加入反趙派。已見前報。據漢口電云。唐榮陽派員來漢。謁林支宇。報告所部加入討賊軍。請轉電陳渠珍。出兵援助。又蔡鉅猷部劉牧靠於趙軍尚未返抵長沙前。會致電於譚部張輝瓚司令報告攻克益陽情形云。

張司令朱團長劉鑒。發奉令討賊。到沅月餘。祇以鄉間凋殘。不甚再擾。偃旗息鼓。深望和平。不意彼不我諒。突爾來攻。同室操戈。孰爲爲思逞。彝爲西南計。爲湘局計。爲自衛計。職責所在。忍無可忍。即迎頭痛擊。鏖戰兼旬。敵勢不支。紛紛潰走。死傷潰散。已不成軍。資江流域。業經肅清。尤日(十一)率部進抵益陽。地方安寧。知關錦注。特此奉聞。劉叙彝叩尤。

▲長岳間防務已歸賀

湘江資江沿岸。鈞劃爲警戒區域。由賀耀祖唐生智兩旅負責。賀唐各有一團留守湘陰岳州一帶。長岳路即將修復。以利軍行。賀耀祖出布告云。湘江自長沙城南端街尾起。北經銅官及湘陰縣城迄雨用止。此段內東西兩岸。自十六日起。除本部及特許人員外。禁止渡河及上下行駛。違者准沿河警戒兵開槍射擊。又長沙電云。趙在瀏陽親督鄂軍追擊散亂之討賊軍。湘江沿岸。由湘陰至岳州。歸唐部警戒。由湘陰至長沙。歸賀部警戒。又長沙電云。湘北游擊司令李雲平。原屬葉部。現改編爲騎兵團。又電云。武長路局已派工程師惠康赴汨羅南段勘修路線節前可通車。

▲趙恒惕求救鄂蕭

洛吳援湘。喧傳多日。然究之空氣自空氣。去事實尚不知若干萬里。以豫鄂間之兵力財力。此時而言援湘。終非易事。是以有雲無雨。截至現在止。漢口尚未見有一頭北軍開到。惟趙恒惕求救則係事實。趙恒惕十五日兩電蕭耀南。請接濟大批餉彈。以便運輸。並請轉電洛吳派兵入湘爲後援。謂已飭路局恢復武長交通。以便運輸。趙恒惕雖派代表鄒鍠。十四日晚赴洛請援。劉佐龍旅。因已奉命援湘。來(十四)日派員來省。催餉及領開拔費。蕭派趙副官招待。尚無下文云。

楊與熊但訂休戰條約

熊但希望調和…劉唐乘機活動…洛吳電責楊森…賴心輝有心投北

京訊據訪最近由重慶來京之某方代表。當詢以川戰形勢。某代表所談如下。

重慶方面。前被周西成軍猛攻。以城中防守堅固。終未失守。近來雖已解圍。然周軍出沒無常。此刻彼竄。故城中守軍。仍不取高枕而臥。重慶以上。劉存厚之川陝軍。屢戰得利。現已到達川順慶一帶。惟子彈又已不多。故尚未能乘勝追擊也。

因北軍方面。近稍得手。故熊但方面。又甚希望調和。適二軍中(即楊森所部)之劉文輝唐式遵陳洪範等欲乘機拉劉湘登台遂亦大倡調和之論。主張雙方罷戰。北軍退出川境。共推劉湘主持一切。此項主張。在北軍方面。自然不能答應。然劉文輝等。堅持頗力。余(即某代表自稱)此次過洛。在洛陽使署中。見十五號宜昌來電。則劉存已不待北方許可。自與一軍訂定休戰條約。劃分防地。二軍駐隆昌榮昌。一軍駐資州內江。雙方各不相犯。靜候和平會議之正式成立。聞吳使對於此電。頗爲憤怒。已嚴電楊森。責其不應縱容至此。但恐楊亦無能力可以阻止也。

一軍中之賴文輝。本劉存厚部下。後叛劉而加入一軍。然一軍迄不以賴爲心腹。賴深知故屢欲對北投誠。因恐劉追念舊惡。從中阻止。事遂不果。最近賴派代表秦誠孚赴洛。聲述苦衷。謂北方如能收錄。當反戈以效前驅云云。吳已表示容許。惟囑其仍就近向劉積督(劉存厚)接洽。洛陽可去電先容。該代表得此答覆。當即匆匆返川。進行一切矣。

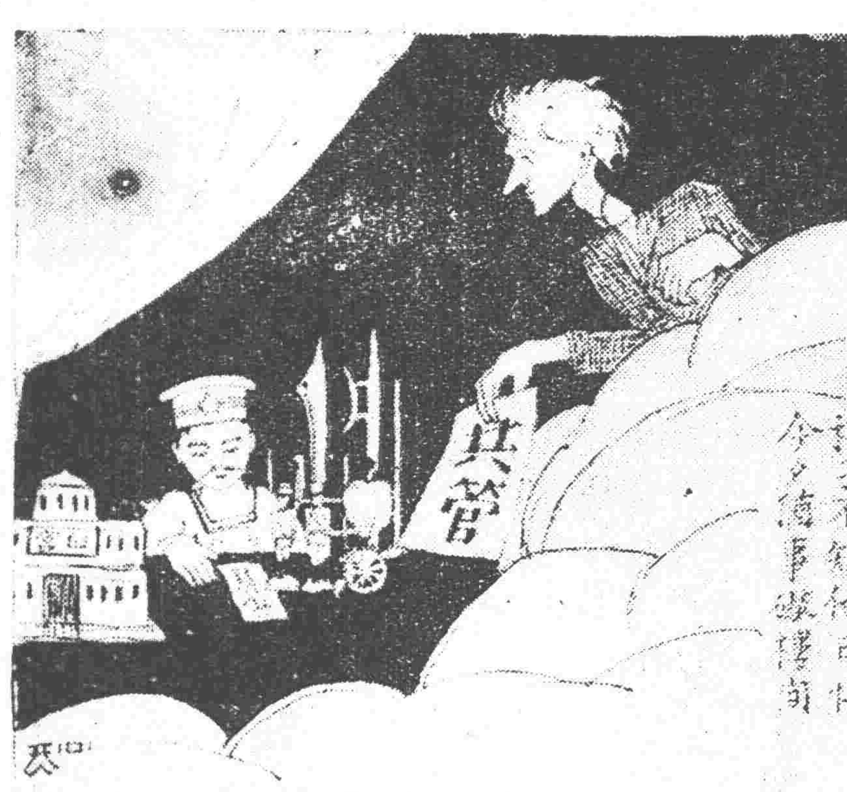

唐氏不贊成滬組政府

黃陂抵滬後。盛傳有唐少川組閣之說。有人往訪唐氏。詢以時局意見。茲紀問答之辭如下。(問)前聞黃陂有在滬組織政府。以君組閣之說。信否。(答)余無所知。黃陂來滬之初。雖欲有所組織。茲以觀察各方情形後。已無此意矣。(問)此間設政府與否。對待北京政府地步。(答)無甚關係。現在北京政府如此之壞。倘再中一政府。南一政府。尚復成何樣子。(問)君於上海設政府。是否不贊成。(答)本不贊成。(問)則以後解決時局。用何種方法。(答)自然莫要於地方自治。中國人本富有自治之天性。試看鄉間種田百姓。除種田收稻。自樂謀生活。按年完糧外。直不知所謂皇帝。所謂官吏。此實最好之天性。(問)地方自治。如何可以實現。(答)從各省做起。總統實爲至不詳之物。非廢除不可。(問)時局趨勢如何。(答)要看北京大選情形如何。大選如成。倒是好辦。因爲各方共同厭惡。才能一致對付。(問)何東爵士所發起之和平會議。君贊成否。(答)此爲余等素所主張者。余等極希望其成功。何君雖爲港籍。但本是中國人。彼富有資財。而性好和平。日誦阿彌陀佛。希冀中國和平之實現。此君心地極爲純潔。和平統一。各方實力者。既不肯毀銷砲爲農具。以靳求和平。則非實力各派領袖見面。無他法。談畢記者即興辭而出。

王正廷之中俄交涉談

▲宴外國記者之演說

王儒堂督辦於十八日八時在中俄交涉署。宴請外國新聞記者。王君即席演說如左。

今晚承諸君光臨。得與諸君歡聚一堂。實爲榮幸。且係彼此隨意聚談。不拘形跡。各表所見。鄙人現雖於職司百忙之中。仍頗願得常有此機會。以與諸君快聚也。

諸君皆知中俄交涉開議在卽。俄國代表喀君。現已抵京。鄙人正與接洽一切。以備開議。至此次會議。萬不可再任延遲。並希望各方面須竭力協助。則會議早告成功。諸君諒亦同具此情也。故目前無論中國俄國。均不得提出何種條件。致有阻礙此會。不得早日開議之舉。

中俄兩國西起希馬拉亞山。東迄阿賀貢克海界連亘長五萬里。以地位相鄰之近。誠有如吾人所言。雞鳴狗吠相聞者。就此情形。與目前諸端之特別狀況。稍一沉思。實會議協商有萬難久持之勢。總令中俄兩國互相堅持。不事商議。然似此情勢。相近而來。遲早之間。必有令其不得不攜手同好之一日也。即無論就理想而言。就政策而言。均令兩國有不得不謀重修舊好。既復原狀如一般聰穎之商所擬議者焉。

中俄兩國商務往來。久已著稱。迨至近時歐戰發生。遂致停頓。於目前將謀彼此商務關係發展增盛之不暇。何可再任其長此阻滯耶。主中俄兩國貿易。統計之多寡。茲不必言。但鄙人今日謂中俄商務。應種種設法。予以協助。毋任再有阻撓者。必諸君之所贊同也。然求此種狀況之恢復。自非由中俄兩國速締商約。早復邦交不可。

中俄兩國明天之福。均富有天產。取用難竭。世所公認。當此世界劇戰之後。各處摧殘之餘。歐洲各國。爲建設計。爲恢復計。莫不注目於富有原料之國。孜孜搜採。以供所需。中俄兩國。實可稱爲歐洲所想像之天然貨棧也。惟祇須略與協助。稍事經營。俾中俄兩國。得爲世界供給原料者耳。故現當任中俄之間商務發展。則中俄與世界之商業。自亦發展而增繁矣。昔者國際商務。中心點一地中海而移往大西洋。行見復由大西洋。而移至太平洋矣。故此次中俄會議由告成功。世界商業。同享其利矣。

邇來之求世界永久和平者言論著作。時有聞見。今日同席諸君。諒亦莫不酷愛和平。自皆主張和平。反對强迫之人。則鄙見以爲此次會議。能早告成。不僅和中俄商務得以發展。且由此而使世界商業亦同發展。此種國際之商業發展。即足以使世界和平。亦得階進。諸君亦必有此同感也。經商之往。既係和平。則維持此種國際之商業。即所以保衛世界和平之永久。今請與諸君共祝。此次中俄會議。得速告成。中俄商務。得以發展。並由此而世界商務之發展。而得永久之和平。此瀕我之太平洋不愧其名爲太平矣。

新詩

◇心之寫照 (孫百吉)

—致王蓮友君—

蒙稚的心花。
如何受得了嚴霜的荼毒!
—退了。
安敢牟文字調罪?
安敢牟文字取笑?
風飄飄!
雨瀟瀟!

…九,二〇,於呂圖中學…

◇閨怨 (孫百吉)

看蒼茫秋色。
觸起了自已的心事。
甚時能喝愛情的血?
甚時能吃愛情的果?
情人呵!
要去了你的假面具。
把愛情交給我!

◇小詩 (惜夢)

△

我很願意—
另闢一個情的世界。
專住人間的愛者和愛者。
看愛的花。
穿愛的葉。
吃愛的果。
喝愛的汁。
並且永久的……

◇秋夜 (惜夢)

…十二,九,三,春天…

△

睡不着的枕頭上。
只是尋思着。
腦海裡印着的影片。
都翻遍了!
然而找不着一個沒有淚痕的臉!

△

一牀薄的棉被。
被夜裡的寒氣侵透了!
寒氣呀!
慈悲吧!
望你不要侵到我的心窩。
心窩裡炫着我的愛人呀!

△

風姐姐呀!
歇歇吧!
不必吹着窗紙響了!
安慰我嗎?
但是我愈發的煩惱啊!

△

月妹妹呀!
你也出來了。
好啊!
煩勞你吧!
你能把我—
『………』
這些說不出來的心和情。
代我訴給她。
那們我就 竭誠的感 激你了。

…十二,九,二十,春天…

岌岌可危之京中現狀

▲選民會積極進行▲錢荒擴大之險象

北京通信。兩院議員。因爭私人權利。搶攘不休。於是有選民會之出現。記者十九日特謁某政客(與選民會主動者接近)詳詢選民會之目的。據云。選民會之最要宗旨。第一。向參衆兩院請願。務於本年十月十日以前。將憲法與大選同時告成。第二。如參衆兩院議員。對於請願的事件。置若罔聞。即向兩院質問。身爲議員責任爲何。是否祇知領取歲費。不問其他事件。況常會出席費。每次一百元。憲會出席費。每次二十元。此種津貼與酬勞。議員是否應該收受。果能成會。尙有可原諒之點。乃憲法會議。已將流會四十次。耗費現款三十八萬元。常會費去亦有數萬圓。究竟議員良心何在。第三。選民會抱定促成憲選爲最要目的。除憲選以外之事件。概不過問。毫無政治作用。第四。參衆兩院。若不諒解人民苦衷。決以相當手段對待議員。無論有何種犧牲。亦所不惜。第五。俟憲選告成。選民名會議。立即取消。除此五項。別無希望云云。微聞議院方面。得悉斯事。異常注意。惟如何應付。尙未議及。正在選民促進憲選之際。而吳大頭宅中。於十八日夜間。忽發現炸彈。此彈用意。固非吾儕所能斷定。或亦是警醒大頭包辦之夢。迅將憲選即日告成。亦未可知也。

憲選已由各方督催進行。如議員仍執迷不悟。京中發生何種特大變化。實有不可思議之一日。近來京中險象尙有錢荒問題。日前關於銅元票種種情形。已經迭次通信報告。記料內務部。幣制局。警察廳等。維持銅元票最後結果。定成照票面數目八折使用。自(十九)實行。一般商民對政府如此辦法。無不痛恨苛政。然據商界人云。銅元票按照八折使用。雖是官廳發號施令。用專制手段迫令小民通用。內中確是孫學仕(京總商會會長)所主張。孫氏在京中開設商店甚多。如前門外天和王正陽樓等飯莊。正明齋三家點心店等二十餘處。受銅元票影響甚鉅。倘不改變。將來的賠累。恐難倖免。於是彼奔走官場。手眼甚大。僅開一次會議。果將銅元票定額打破。而張弧之維持銅元票辦法。一一宣布。不過是紙嘴上春風。至今並未實行。現擬按照八折。將張英華劉恩源魏聯璵李士偉等。發出之錢票收回。無形中即獲大利。小民之生活如何。則視爲不關痛癢。至於錢票已按照八折出入。城內外商家。前因票價低落。將食物用品一律增加二成。乃刻下並無落價之希望。開來開去。無非小民吃虧。尤以勞動界爲最甚。日後官廳及京師總商會。僅知私謀大利。不顧民生。京中之險象。實有不堪回首之慮。略紀梗概。以供閱者參考可耳。

蘇齊電告黎在滬情形

▲滿望到滬即可發展▲結果只落得且悔且愧

黃陂南下之後。大遭蘇浙人士之反對。本社迭據報告披露。茲由某方面探得蘇齊督覽電。報告黃陂抵滬形勢甚詳。特爲照錄如下。(銜略)黃陂來滬之初。宣傳組織政府。且與某某等處有關。維時我方未明眞相。特先分遣重要人員。赴滬偵察。并一面援據江浙和平公約。詢問何使領團。暨江浙和平協會。各重要公團紳商領袖。兩中外輿論。即爲一變。無復左袒之言。惟以其宗旨未正式聲明。未便遽加排擊。迨其讌集浙奉滇黔川粵等處代表之日。公然以元首自足。正式聲明組織政府。要求贊助。各方雖有所持。認爲此種行動。破壞和平公約。何使領團及紳商各界。一致表示反對。所謂各省代表。並有不承認上年其復職表示。滬杭當道。亦執此說。何使并張布告。聲明責在地方。如有破壞治安。擾亂大局行動。無論何人。一律拏辦。同時輿論機關。痛加排擊。不遺餘力。前途臨於各方形勢。忽趨嚴重。對於張季直忠告後。聲明係以個人資格遊歷各省。無復政治運動。並託人來寧。請對其個人予以友誼之援助。燮元即以江浙人民。暨外交界前項意見。鄭重聲明。並勸其早日離滬。以重友誼。查黃陂到滬以後。且悔且愧。無復高論矣。江浙地方安謐。知念。詳以奉聞。齊燮元叩鹽十八日印。

孫傳芳到閩之官電

國務院十九日接孫傳芳由福州拍來一篠電云。(銜略)均鑒。傳芳於微日自漢啓行。同任視事。因在滬候船。遂於本日抵閩。地方一切明庭安靖。尙乞訓示頻頒。俾有遵循。不勝感禱。孫傳芳叩篠(十七)印云云。

憲選醞釀中之錢的問題

▲餅敬說之子虛
▲成會有把握即可兌現
▲議員們之考慮害

大選之最近形勢。已如報述。仍係本前項議決進行。無何種新發展可記。惟聞中秋節前辦成大選。在當局。多極否認。且謂不但無此決定。即閑談亦未曾有。日前津保兩方所與議員要約者。即人數如有成會把握。五千元立可交付。不過選項一節。外傳先送餅敬五百元。論之津保要人心中。似多認爲可能。款前係現款。其餘若干。則係指定銀行担保。選後由銀行照付。非一次付清耳。然決不五百二百之零星辦理。則已爲全體一致之意思云云。當局之表示如此。或爲眞情。亦未可知。至所謂指定銀行担保。聞即係直隸某銀行。議員中有謂該銀行以直隸爲名。則難保無串通作弊情事。因此乃請求另指他行。外傳有議員十三人赴津驗資。津保要人。既一再聲言。限秋節前辦成大選。並謂如有把握。即可付款。議員方面。當然爲之動色。已不過諸大議員。多以此次大選。爲十二年來最後之一機會。畢生事業之否泰。胥將於此舉決之。求官耶。求財耶。抑二者并求耶。徘徊考慮。頗難自裁。因此種遲疑者之多。遂使辦理大選諸公。有不易應付之感。大選之難於順利的發展。此或亦原因之一也。

社會瑣聞

▲錢塘江中之鱷魚

▲可惜沒有韓文公(浙江)

有友人來京所云錢塘江中有鱷魚其誰信之不意夏歷七月二十三日早晨振興輪船開往桐廬時忽於濁流中發現一鱷魚長約五尺餘當時該船中人見之甚恐聞者謂二十餘年在鼈子門之入口處曾發現一鱷魚時適退潮擱淺於沙灘上甚久今日所見大約即此果爾則此鱷魚已活至二十餘年矣

▲電冠

▲美國新裝束(美國)

最近美國加里福尼阿省之塞克來孟托地方新流行一種女帽形如屋頂頂上有一橘黃良之電球球中容有小供給用電之小乾電池及電線電鈕等燒無數能發出鮮艷光彩照耀奪目其此帽之第一人爲該地帕塞女士伊戴此帽後旅行全地一周觀者稱絕因此帽名大震云

▲世界最大之金幣

▲長十方寸(美國)

美國著名貨幣收藏家齊德氏所藏古幣不下三萬枚値價不下五千萬元近又覓得一瑞典古金幣重六磅半長十方寸藉常衣袋不能納入云

▲汽油救火之慘劇

▲全村被燬(美國)

美國德克司省之橘田村爲一產石油之區日前一成衣舖內之熨衣機因太熱之故而遭火其舖內之夥伴一時手足無措誤將一桶汽油當水潑於火上因之火勢益盛頃刻之間全村被燬

實業欄

◎美國製紙工業之狀況 (續)

資本總額爲四萬零九百萬金元所製成品價值約在二萬六千七百萬金元以上至一九一八年所出成品價值實達七萬八千萬金元是其全國製紙工業資本總額較一九〇九年之增加又二倍有奇矣因各工廠欲資本股實雄厚故多有數公司合組爲一者如萬國紙業公司即其例(四)木料之地位按木料紙用機器方法製出者雖不耐久用然價值之廉用途之廣如報紙雜誌等所以應短期之需要者頗當其選其用化學方法製出者亦可製上品之紙是以現在營業中木製紙類概占百分之六十而將來之發達正猛進而未已也(五)木料消費額據最近調查美全國紙廠每年所用木料約六百萬克德(長八呎高四呎寬四呎之木塊等於一克德)就現時價格每克德按二十元計算則每年所用木料合計值洋一萬二千萬金元由此亦足證其木料製紙發達之情形矣(六)稻草紙之地位稻草紙類如包裝板紙等雖非上乘實占中品所用原料因出產地各有不同東部各省概爲黑麥草類中部偏西諸省概爲小麥草類稻草紙類因其有特殊用途故在製紙工業中亦屬重要部分云 (完)

◎農人施肥之宜注意 (劉不悲)

農作物之培植必需肥料而農家通用之肥料爲人糞尿然不審辨別不惟無益而反有損茲就平日實驗所得分述如左請農人注意勿視爲老生常談也

(一)新鮮糞尿凡新鮮之糞尿皆爲酸性鄙人曾於大小便時以青色試紙(一利篤特斯)實地試驗一經沾染立變紅色此爲酸性之特徵若以此施於植物則實是澆厚土壤必不能吸收雖加水三四倍稀釋之仍凝滯於土中其有妨作物根鬚吸收水分之作用故每致凝試以使靈中之新鮮小便灌溉幼小植物不久枯萎卽其明證然則如何而後可凡糞尿排泄後夏季必閱四五日冬季必閱十餘日俟其腐敗至色變暗褐或深綠時然後用之蓋其時尿酸變爲炭酸阿莫尼亞卽將本來之酸性變爲中和性矣

(二)兒童糞尿從前兒童糞尿每與成人混合難於區別今則學校林立所有小學校之糞尿兒童居其多數農人不知利害祇知價廉購買單獨施用以致有害無益因成人體內所有之窒質(窒素)及燐質(燐酸)全量排泄於體外若兒童則體內構造未完所有窒質及燐質常存積於體中以供生長之資料是則肥料之重要原質已失亦不成其爲肥料矣謂予不信試以兒童與成人之屎比較其臭味卽可恍然故兒童糞尿必與成人之糞尿混合後方可用也

(三)消毒糞尿夏季時疫流行吾人爲衛生起見每以石炭酸(俗名臭藥水)及綠礬

第二十四條工廠內於工人衛生及危險預防應爲相當之設備行政官署得隨時派員檢查之

第二十五條工廠及附設建築物並其設備行政官署認爲易生危險或於衛生及其他公益上有妨害之虞時該廠主應卽遵照官署命令速施相當改革前項情形經行政官署認爲必要時得將其全部或一部分停止使用

第二十六條廠主得遴選相當人員充任工廠管理人主持廠內一切事務工廠管理人之選派應呈報行政官署備案

第二十七條工廠管理人應代廠主負通則上一切責任

第二十八條本通則自公布日施行

◎最近上海之商業市況

▲茶市沈寂 本埠洋莊茶市依然靜寂湖州路莊等路之貨均無大宗交易英美商人因外洋銷路仍無十分把握均持抑價思想故雙方談判雖稍接近市況愈覺蕭條珍眉成交一百二十七箱係由京發惠利兩行買進售盤自五十七兩五錢至六十兩較前月仍未見高路莊大帮昨市全無交易客洁拆霞之貨亦不甚見多路茶寶熙富林洋行業已開辦成交六十九箱售盤自二十兩至二十五兩較前約跌二三兩秀眉市面仍無變動惟市上存底不多交易殊形減色昨由天祥天裕等行買進一百三十四箱售盤自十四兩至二十五兩市價仍在堅定之中惟珠茶一項去路依然呆滯一般茶商不無恐慌寧紅成交七十箱係由新泰洋行買進售盤三十四兩貨價平均比較照上星期仍不弱云

▲米市平定 (十八)閘北米市來貨略稀價格平定西新昨已登市銷路尙佳新白元走場不暢售價未動廠機東新加角條羊尖提漲二角河下來船計常錫來五六號角里崑山西墩十四號蘇州宜興溧陽五號滬寧路裝到和米五車全市斛開四千四百餘擔常錫高破十三元七角五分中次自十二元九角至十一元六角河下西新十一元六角五分角里薄稻十二元六角新香粳十二元五角廠機東新十一元四角陳大尖十元零四角五分新埠尖九元二角五分炭白尖十元零二角除貨未見更動云

▲煤市穩挺 十八煙煤市況尙頗穩挺客路以東貨現存愈薄而來源則依然未旺節後市盤恐有漲無跌(未完)

各人吉凶

民國十二年九月廿三日 日曜 己亥 友引 昴宿 舊八月十三日

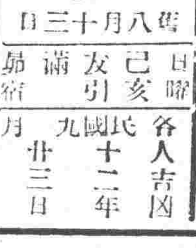

本日之吉凶▲一白之人進而有利之日能注意於脚底更可進展西丙乙吉▲二黑之人結算虧損之日核算張目幸勿錯誤北南吉▲三碧之人相互協力則所作雖小而獲實利之日坤北壬吉▲五黃之人易失規律之日新事業計畫應從緩北艮吉▲六白之人任何事急則出不意之故障南坤吉▲七赤之人易陷沈思之日新事業宜緩南東西吉▲八白之人易生糾紛難解之事會商事恐延長東西吉▲九紫之人受遠來吉報之日旅行修繕開業均吉東丙癸吉

行市

(日二…)

▲所 前場 後場
寄値 一四〇.〇〇
引値 一四〇.〇〇

▲信託社電 ●開原錢鈔
近期 四〇.三
遠期 三九.〇

▲引所
當限 一.六九
十月限 一.七〇
十一月限 一.七五
先限 一.七〇

●高粱
當限 二.九四
先限

▲引所 ●錢鈔
金對小洋 一四〇.五〇 近限 一三九.〇〇
銀對小洋 一四八.三〇 遠限 一四八.〇〇

▲品 十三月 一月
先限 四八.〇

▲布現物
鵝鳥 八.七五
扇面 二三六.〇〇
福助 二四四.〇〇

▲引所 ▲混保物(百斤建) 新場寄付
八月 九月 十月

大豆 小麥 高粱 包米

先物 金對小洋 現物 金對小洋 銀對小洋

特別廣告

日災助賑芳名錄

經募人 楊宇霆 張學良 王鏡寰 于珍 于沖漢 談國桓 谷有貿 謝蔭昌 白永貞 魯宗煦 張壽增

內譯
小洋貳拾元 瀋陽地方檢察廳
徐文龍
小洋六元 茹迺杰
小洋五元 郭挺然
小洋五元 魯若愚
小洋參元 鄭聯桂
小洋參元 陳步崑
小洋貳元 景瑞徵
小洋貳元 趙德璧
一大洋百八十元
小洋六元 劉裕奎
小洋五元 趙克仁
小洋參元 潘錫朋
小洋參元 王萬邦
小洋參元 佟良智
小洋貳元 戴廷璽
小洋貳元 劉廷琛

內譯
大洋五拾元 弓長嶺鐵鑛公司丁鑑修
大洋五拾元 野口多內
大洋十七元 崔毓琦
大洋八元 傅潛章
大洋拾七元 于文萃
大洋四元 王保華
一小洋百貳拾壹元
大洋拾貳元 大友卯
大洋四元 宛毓桂
大洋九元 關根芹
大洋九元 渡邊宗作

內譯
小洋壹百元 奉天陸軍被服廠王大中
小洋五元 寇治安
小洋貳元 金玉文
小洋貳元 趙承緒
小洋一元 趙思濰
小洋一元 王紹先
小洋一元 和潤
小洋一元 郭德明
一小洋百貳拾四元
小洋貳元 劉壽梓
小洋貳元 劉殿臣
小洋一元 苗芸芳
小洋一元 趙金聲
小洋一元 香松超
小洋一元 馮國深

內譯
小洋拾五元
東北大學趙厚達
小洋拾五元 汪兆隨
小洋拾五元 吳家象
小洋五元 周澄政
小洋五元 潘鏡文
小洋五元 趙亨萃
小洋五元 張承哲
小洋五元 繆國林
小洋五元 宋振寶
小洋二元 張爲政
小洋三元 張家璐
小洋參元 趙家幹
小洋一元 高俊
小洋五元 趙修乾
小洋一元 夏博泉
小洋一元 于長福
一小洋五十四元
小洋五元 江殿成
小洋五元 陳思
小洋五元 景呂極
小洋五元 趙伯明
小洋三元 戴裕忱
小洋貳元 潘忠儒
小洋一元 苗育昔
小洋一元 胡作楫
小洋五元 程延慶
小洋一元 安德容

內譯
小洋十元 奉天電話局王淦斗
小洋四元 劉裕珍
小洋二元 周作新
小洋一元 馬越楨
小洋一元 黃文蔚
小洋一元 王述先
小洋一元 李寶義
小洋一元 吳常緒
小洋一元 崔作霖
小洋一元 張霞
小洋一元 張元傑
小洋一元 楊承詩
小洋一元 趙鴻林
小洋一元 高從祥
小洋一元 鄭廣古
小洋一元 路有珍
小洋一元 于鳳桐
小洋一元 王述藩
小洋一元 王奎元
小洋一元 李樹泰
一小洋六拾七元
小洋一元 王星原
小洋二元 魏仁昌
小洋一元 王述堯
小洋一元 王國禎
小洋一元 曲錫禎
小洋一元 田廣恩
小洋一元 曾權
小洋一元 李成泰
小洋一元 高鐵山
小洋一元 馬振海
小洋一元 丁良臣
小洋一元 李景韓
小洋一元 魏義昌
小洋一元 杜鳳森
小洋一元 王起
小洋一元 劉治
小洋一元 王奎閣
小洋一元 王金堂

內譯
小洋拾元 林成秀
小洋四元 蘇顯揚
小洋二元 夏紹周
小洋二元 吳棨康
小洋二元 康久顯
小洋二元 徐德馨
小洋二元 陳鴻謨
小洋二元 劉延斌
小洋二元 單作善
小洋一元 李秀巖
小洋一元 劉豐爵
小洋一元 李連瑞
小洋一元 黃嘉瑞
小洋一元 李秀泉
小洋一元 邱品恆
小洋一元 白麟祥
小洋八元 李樹滋
小洋四元 林樹棻
小洋二元 陳德浴
小洋二元 林衡
小洋二元 和純富
小洋二元 王金聲
小洋二元 劉書田
小洋二元 張景賓
小洋二元 張國賢
小洋一元 史希敏
小洋一元 孫文環
小洋一元 徐萬峰
小洋一元 陳榮崢
小洋一元 鮮育仁
小洋一元 王文命

請試頭疼者福音

發見者 金澤醫專藥學士 山岸勘吉先生創製

山岸 念兒濱 （改名兒控平）

頭痛時服用立止頭痛 神藥無中毒止
永久頭疼及治腦病 靈藥久時服用

藥價 一回金三十錢 四回金五十錢 十回金一圓二十錢
各埠頭有代售處 募集代售處

咳嗽藥 鎮咳散 本舖 山岸十全堂藥房

本店 奉天日站浪速通（電日五五二番） 支店 奉天十間房（電日六二四番）

商標寫記

起死回生 眞 寶丹

眞寶丹扶正抑邪性和功峻內科外科俱治或搽或食隨宜無病則分益諸經有病則各呈其效馳名既久經驗良多眞爲濟世之慈般護身之至寶也茲將主治各症開列此丹專治霍亂、吐瀉腹痛、心氣痛食積不消、頭痛眩暈諸般痧症四時瘟疫不服水土、船車酒醉感冒時邪等症其諸般消毒奏效如神、山嵐瘴癘之地、口含此丹邪毒不浸一切暴險危急時急用此丹須臾之間化險爲夷實起死回生之功、奉告世人居家行旅隨身携帶亦可以救人眞寶濟生之靈藥也

發售處 廣濟堂藥房

本店 奉天小西關大街路南 電話日二一三三 中一〇八一
分店 奉天新市街春日町 電話日七七五
支店 遼源縣鄭家屯 蒙古白音太來 興京縣新賓堡 通化縣
各地藥舖均有代售

救我復生

余於去歲春間偶染梅毒之症初起不以爲意嗣每變內至小便時疼痛帶血類如針刺醫藥罔效日益加劇既而傳至精絞龜頭腫潤不能動轉累及週身又注射六百零六約針果立見功效七日全愈乃經三個月後舊症復發遂又打約針一次又數日全愈及兩月後其病又犯遂又往連打約針三次不意此次竟毫無功效不但前症盡犯而更逆生倒反甚於前者十倍終日憂悶無可如何乃忽聞有人談及奉天英美約房專門外科尤精花柳一門醫術出奇神效第一余即往求治經洗上吃三種之藥一二日其痛立止又服毒水七日遂毒化爲鼈水由大小便排洩之毒氣自散不數日其病全愈亦伏思余所得惡疾已成不治之症幸逢先生妙手完全治愈無以報德謹登報鳴謝耳

○英美約房開設奉天大西關上頭

○報恩人安東縣永發祥執事人李連科謹啓

製造發賣品

Manchuria PAINT

油漆、清油、光明丹
白油面子、玻璃灰
比斯（室內墻壁塗抹用）、紅土

大連市沙河口台山屯（裏印廠） 滿洲ペイント株式會社 電話五六五〇番

奉天代理店 奉天浪速通 藤田洋行 電話二二四、二一四、三四番

長春代理店 長春東斜街 大信組 電話三三四番

奉天萬芝堂參茸莊

太醫院宋醫立案發給執照特製各種葯品列左本堂宋醫子岐孔醫益忱應症特此週知

敬啓者本號開辦以來發售各省川廣藥材丸散膏丹虎鹿仙膠山參鹿茸荷蒙各界歡迎無任感佩之至近年各行諸貨提價惟藥行加倍者頗多各城與敝代理之家所售藥品價目原是普定而今奈難漲價惟虎骨熊油膏邇來實虧資本故因虎骨比較他品加倍易貴尤甚敝行貨必求眞以保信用若減材料不且悞人之病與敝名譽攸關原訂價略爲增加以資彌補諒勿以菲見棄茲定民國拾二年舊曆端陽節起將虎骨熊油膏一種大帖每張八角小帖每張四角各埠代理之家一律照新定價出售各界諸君倍舊惠顧是所切盼敝號特製藥品各省城鎮均有雜行代理欲購本堂各藥將款寄下五圓以下郵資自備五圓以上歸敝號承認恐未週知特此聲名中國電話一千一百四十三號

參茸補腎丸 專治腎虧虛損 腰痛耳鳴遺精白濁四肢酸軟陽事痿弱等症服之神效每匣兩元每六匣十元

宋氏救喉散 專治咽喉諸症 單雙乳蛾喉花瘟疹疫毒纏喉破爛水漿不進吹之立消每大瓶一元小瓶五角

神效虎骨藥酒 專治腰腿疼痛 手足麻木半身不遂五勞七傷服此酒神效每大桶三元中桶一元五角

牛黃上清丸 專治諸般火熱或咽喉 上攻頭暈言語緊亂或偏正頭痛或不利等症服之神效每大盒一元二角小盒六角

立止咳嗽藥 專治遠年近日咳嗽 痰喘咳嗽虛損勞傷等症服之清肺化痰定喘奇效每付四角十付三元五付一元八角

保胎健母丸 專治婦人虛損 胎者或一次二次者或受孕之後久服此丸萬勿墮胎之患誠爲保胎之良藥每大匣一元六角小匣八角

調經種子丹 專治婦女經脈不調 不調氣滯血少時常腹痛崩漏帶下心跳腹滿咳嗽盜汗腰疼腿軟服之調經開鬱每大匣二元四角中匣一元二

琥珀逐淋丸 專治五淋白濁 小便刺痛沾染花柳魚口便毒毛髮脫落口鼻腐爛等症服之清淋解毒消腫止痛疏利下元調暢水道每包五角

虎骨熊油膏 專貼左癱右瘓 週身麻木筋骨疼痛內服本堂虎骨酒最能舒筋活血每大張八角小張四角

雙合化痞膏 專貼男婦諸般 積聚心胃疼痛脹滿服氣逆不舒痢疾遺精痛氣腰腿麻木小兒食積痞塊氣痛腰肚腹疼痛常貼此膏化痞消積速效每份四角

開胃止痛丸 專治男婦心胃 疼痛胸膈脹滿飲食無味嘔吐惡心寒積肚疼等症服之甚效每付三角五付一元四角十付二元六角

麝香解毒膏 專貼無名腫毒 疔毒惡瘡瘰鬁鼠瘡癧瘡發背對口乳癰疲核癰疽無不效驗每包價洋六角

麝香鉛散 專治諸般痔症疼痛難忍急上此藥無不效驗大瓶一元小瓶五角
三黃寶蠟丸 主治跌打損傷消腫止痛服此丸有起死回生之力每付四角

本舖開設奉天大西關萬芝堂謹啓 中國電話一一四三號

志仁堂雙層化積膏

此膏專貼男婦氣積血積寒積食積心胃疼痛胸膈脹滿噎膈反胃氣膨水膨癥瘕痞塊痢疾泄瀉腎寒腰腿筋骨疼痛手足麻木男子疝氣腎囊潮濕婦人經血不調腰腿疼痛赤白帶下子宮寒冷久不孕育並小兒乳食疳痞蟲積偏墜等症此膏收効甚速少者五六日多者十餘日不但積消聚散而且健脾衛生誠膏藥中妙品此膏每份兩張紅白藥面兩包洋五角

本堂開設奉天省城特製各藥凡東三省城鎮均有雜貨行代理如買到就近城鎮問買可也

緊要聲明

敬啓者本堂於前清光緒年間成立開設省城大東門裡大街路北洋式門臉專採辦各省地道生熟藥材虔製應症丸散膏丹發兌無不精益求精力求完善並創製世界無二之神效雙層化積膏一種自發明出售以來頗蒙各界嘉許銷路亦日見暢行蒸蒸日上有口皆碑又繼續發明各種專門靈驗良藥三十餘種均經警察廳化驗有效特准專賣及總商會省長公署均行立案發給佈告並呈請農商部商標註冊遍咨全國嚴禁假冒各在案溯本堂由開幕以來只有省城大東門裡老號一家並無別處分號所有各處代銷各藥者均係代理之家惟近因本街又設有別家藥舖門面形勢與本堂彷彿恐賜顧諸君不加詳察致有錯誤因此本堂特將原有青磚堆金立粉門面又高築數尺外面滿抹洋灰純粹白色大改前勢煥然一新以示區別而免雷同除散佈廣告外特登報聲明以便週知而免錯誤請賜顧諸君認明爲要此啓

夏期衛生不可缺者

九重緣香皂

應用學理盡美盡善特重經濟優良之點不許他品追從已有大方之認可益請愛用是荷

代理店 寺庄洋行

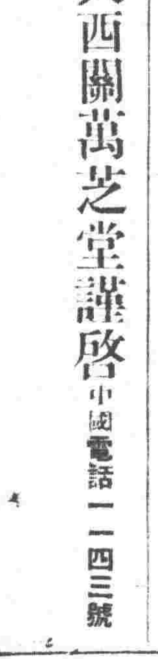
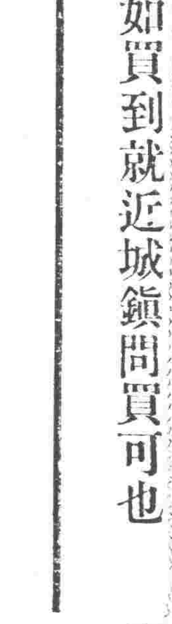

常貯藏有百輛以上之各種自轉車

曾受中日官衙、軍隊學校之納品之光榮

◆自轉車之用者向有責任商店◆

自轉車 卸小賣

松永兄弟商會

奉天春日町一〇番地（電話三四一番）

石灰

奉天宮島町出張所 電話長一一三七番

安奉線本溪湖石灰株式會社 電話長一六番

奉天支店 鼓樓西路南

農商部註冊

精益眼鏡公司

自製各種鏡片

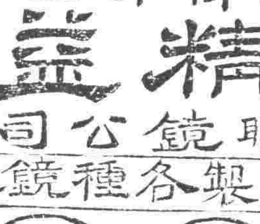

電話九六七

請君欲購最新式完美可靠之眼鏡認明本公司招牌幸勿歧途無任歡迎

總公司在上海

國路福 中一路 平順福祿騈驗

國路福係泰昌公司所發明化新劑消化不良者服之則消化力轉弱爲強無病者服之消化力益加旺盛 定價二角半 五盒一元三角

虔製本舖 泰昌製藥公司

特約店
安東縣 井上誠昌堂 奉天 井上誠昌堂 奉天 佐藤廣濟堂
鐵嶺 平記大藥房 長春 藤田大藥房 哈爾濱 井上折平藥房
營口 東亞大藥房 大連 小林大藥房 漢口 思明堂書藥房
濟南 若林洋行 南京 丸三大藥房 上海 東亞公司
青島 井上誠昌堂 濟南 文明公司 天津 金山大藥房
北京 信昌大藥房
▲各處均有代售▼

旅行與國路福

吾國幅員廣袤氣候飲食在在不同故旅行家時有水土不服之虞而窮鄉僻壤又乏良醫識者若之考水土不服之症實由消化不良所致若消化力強可保無虞故爲旅行家計必携國路福常服之消化力日壯決無水土不服專事從茲安然旅行

五彩石印 十五色套版 美人月份牌奉送

凡購和合藥水補血補腦新藥後天血胃腸新劑國路福之內無論何品半打以上者於特約店奉送美人大月份牌一張不取分文期以一月爲限過時恕不再送

火車 滿鐵幹線 往北 往南 大石橋營口 大連旅順 安奉線 京奉線